

# Memoria 2010 FDM





## Presentación



Un año más, me cabe la satisfacción de presentar la Memoria de todas las actividades e iniciativas que, a lo largo de 2010, ha promovido la Fundación Deportiva Municipal y la Delegación de Deportes. Su consulta y su lectura permiten comprobar los buenos resultados que ofrece el modelo de gestión que desarrollamos en el Ayuntamiento de Valencia y las grandes apuestas que, año tras año venimos realizando.

La principal misión que tiene encomendada la Fundación en el desarrollo de la política deportiva del Ayuntamiento de Valencia, es la de fomentar entre los valencianos la práctica del deporte, ofreciendo las mejores instalaciones, y teniendo como prioridad que se extienda por todos los barrios de la ciudad. Pero también, y cada día más, es necesaria la presencia internacional de Valencia a través del deporte.

Como en las ediciones anteriores de esta Memoria, en las páginas siguientes se puede observar la evolución positiva de los índices de participación en los programas deportivos desarrollados, mereciendo destacar el notable incremento en el Circuito de Carreras Populares que tanto éxito están teniendo desde su creación.

Los programas destinados a la infancia y la juventud, como viene siendo habitual, siguen mostrando muy altos niveles de aceptación y demanda, conjuntamente con las clases de mantenimiento para adultos, los cursos de natación para todas las edades, y otras muchas más actividades que forman parte de la amplia y variada oferta deportiva de Valencia en respuesta a la demanda vecinal, cada vez más creciente y de mayor calidad.

Las pruebas y los espectáculos deportivos son, también, cada vez más demandados por deportistas y aficionados. La Fundación Deportiva Municipal también dedica sus esfuerzos a lograr que en Valencia se pueda disfrutar de las

mejores de estas pruebas y espectáculos deportivos. En esta línea, el año 2010 ha supuesto un nuevo avance en nuestra apuesta por el deporte de la ciudad, y por la celebración de grandes acontecimientos deportivos que nos ha permitido a los valencianos acoger un buen número de ellos, presenciarlos en directo, convirtiendo nuevamente a nuestra ciudad en centro de atención y en referente internacional.

Entre los muchos y variados acontecimientos deportivos que se han realizado en la ciudad de Valencia a lo largo de este último año, deseo destacar la 33 edición de la América's Cup, la tercera edición del Circuito de Fórmula 1, la Global Champion Tour de Hípica, y el torneo ATP de Tenis.

Valencia durante 2010, ha trabajado en la planificación y se ha preparado para asumir la capitalidad europea del deporte 2011, un reconocimiento a todas las actuaciones que en materia deportiva venimos desarrollando durante años, que se convierte en un reto de la ciudad de cara a Europa y su deporte. La bandera de las Capitales europeas del Deporte (ACES) ya ondea en nuestro Ayuntamiento como símbolo que va a presidir nuestra vida, deportiva y social, durante el año que ahora comienza.

También por la Fundación Deportiva se ha trabajado en una ambiciosa iniciativa de futuro, el *Plan Estratégico del Deporte de Valencia*, que aspira a marcar las grandes directrices de lo que será nuestro sistema deportivo local de futuro con la participación de un importante número de expertos de todos los colectivos, entidades y organizaciones.

Por todo esto, me satisface poder afirmar que en 2010, de nuevo el deporte ha sido una de las realizaciones del Ayuntamiento de Valencia que más y mejores sentimientos de participación y cohesión social ha proporcionado.

**Rita Barberá Nolla**  
**Alcaldesa de Valencia**



Finalizado el ejercicio de 2010 corresponde presentar la preceptiva Memoria de la Fundación Deportiva Municipal, que recoge las actuaciones realizadas a lo largo de todo el año, y que dan respuesta a los diversos planes y programas de actuación aprobados en su momento por la Junta Rectora del organismo autónomo. Y una vez más supone una elaboración compleja pues son muchas las actividades llevadas a cabo durante el año tanto directamente como de manera indirecta mediante la colaboración con otras entidades. A través de la Fundación Deportiva y del Servicio de Deportes cada año nos imponemos más y mayores retos, mejores niveles de prestaciones en todas las áreas, siempre con el fin de dar respuesta a las demandas de nuestros vecinos, lograr índices de satisfacción más altos y mejores estándares de calidad.

Muchos han sido los grandes acontecimientos deportivos que han tenido lugar durante 2010, entre los que se encuentran las nuevas ediciones de la prueba hípica Global Champion Tour, el VIII Open ATP de Tenis, el Gran Premio de Fórmula 1, que cada año se consolidan más y nos consolidan a su vez, como ciudad de referencia internacional y con un significado especial para Valencia la 33 edición de la América's Cup. Otras pruebas deportivas se han celebrado también en este año y en las que se ha participado intensamente como el Master Goleen Series RSX, los Juegos Europeos de Policías y Bomberos, o el Campeonato del Mundo de Triatlón Universitario.

Sin embargo no dejan de ser singulares acontecimientos puntuales de gran importancia deportiva, social y económica para la ciudad, incluidos entre un muy extenso ca-

lendario de actos y acciones deportivos llevadas a cabo por el Ayuntamiento de Valencia. Como nos gusta señalar, nuestro verdadero empeño cotidiano, nuestro esfuerzo y nuestra ilusión es la práctica cotidiana y continuada de actividades físicas y deportes por los ciudadanos de Valencia, a través de los muy diferentes programas que ofrecemos en los polideportivos municipales, en las calles, plazas, playas de la ciudad y en la naturaleza de su entorno, sin olvidar las ayudas y subvenciones que año tras año, también en 2010, se conceden. Sin ninguna duda el programa de actividades deportivas desarrollado en Valencia durante este año, sigue manteniendo niveles muy altos y en progresivo aumento.

El deporte en las edades escolares ofertado a través de programas diversos, organizados por la Fundación Deportiva o en los que se colabora y facilita el acceso, en los polideportivos municipales y en los colegios de la ciudad, siguen acercado el deporte, su iniciación, perfeccionamiento y entrenamiento deportivo a nuestra juventud.

El consolidado, y referente, Circuito de Carreras Populares de Valencia, en su sexta edición ha incrementado en un 18% el número de participantes a través de las once carreras que lo componen, con lo que sigue siendo un programa de una gran aceptación. Junto a ellas, otras varias carreras más y otras pruebas populares disputadas a lo largo de los meses, como la Travesía a Nado al Puerto, han dado lugar a una oferta participativa muy amplia. La campaña «excursiones en familia» en el entorno natural sigue siendo una de las ofertas con más atractivo para los padres con hijos menores.

## Introducción

También la Carrera de la Mujer ha visto incrementado el número de participantes en más de mil quinientas corredoras, con lo que en esta edición han tomado la salida 6.819 mujeres, lo que resulta muy gratificante.

La campaña de *jocs tradicionals*, en su esfuerzo por recuperar la memoria de los juegos más antiguos, como patrimonio lúdico y cultural valenciano, sigue manteniendo un alto interés entre nuestra población.

Se han celebrado en este año 20 Trofeos Ciudad de Valencia, cuatro más que en la edición anterior, que forman parte del conjunto de acontecimientos deportivos de competición celebrados, que en 2010 supera los 90. A través de ellos se apoya y da la posibilidad de tomar parte a la juventud a través de sus clubes y federaciones deportivas, a la vez que contribuyen a fomentar la afición y la asistencia al deporte como espectáculo.

De entre los grandes acontecimientos deportivos que se han celebrado en nuestra ciudad, además de los ya mencionados de Hípica, Tenis y Automovilismo, merecen destacarse, entre el conjunto de otras más, la Copa de SS.MM. el Rey y la Reina, de Atletismo en Pista Cubierta; el campeonato de España de Atletismo en Pista Cubierta, el Encuentro Internacional de Gimnasia Artística Masculina; el Campeonato de España de Squash; el Campeonato de Europa de Halterofilia; el Festival Aéreo; o el encuentro España-Alemania de Hockey y el Torneo Internacional de Hockey femenino.

Dos grandes programas se han llevado a cabo por la Fundación Deportiva Municipal de contenido que trasciende

este año que ahora se cierra. El primero es la organización de la Capital Europea del Deporte 2011, la concreción y el diseño de todos los actos y acontecimientos que tendrán lugar en este año que ahora comienza, alguno de ellos celebrado en 2010, como la recogida de la bandera de la capitalidad europea por la Alcaldesa de Valencia o la celebración del Congreso sobre Aportaciones del Derecho al Deporte.

El otro gran programa ha sido la elaboración del *Plan Estratégico del Deporte de Valencia*, del que ya se han publicado tanto el Documento Cero de Diagnóstico como un segundo volumen de conclusiones finales, que recoge el estado actual de nuestro deporte en la ciudad y las líneas a seguir en el futuro, respectivamente. Entre las propuestas surgidas durante su elaboración la temática de la ética deportiva y el juego limpio es una acción en la que ya se ha comenzado a trabajar en el entorno concreto del Fútbol en edad escolar.

En definitiva, 2010 ha sido un año en el que se han llevado a término actuaciones importantes para el futuro deportivo de la ciudad, se han cosechando éxitos y, a pesar de la crisis que persiste, en la Concejalía de Deportes y la Fundación Deportiva Municipal hemos seguido trabajando por impulsar nuestro deporte y en general todo el sector implicado directa e indirectamente con el deporte.

**Cristóbal Grau Muñoz**  
**Concejal de Deportes**

Con el fin mantener la continuidad año tras año, en la redacción de la presente Memoria correspondiente al año 2010, se va a seguir con la misma estructura en su contenido, ordenando las actuaciones de los cuatro Servicios en que se estructura la Fundación Deportiva Municipal.

En primer lugar se incluyen los datos que corresponden al Servicio Deportivo, por ser la función de promoción del «deporte para todos» la base sobre la que discurren todas nuestras actuaciones y, desde luego, la más reclamada por la población de la ciudad. Los programas que mayor atención acaparan son los destinados a la población en edad escolar, bien ofertados directamente a través de la Fundación Deportiva (EEDDMM; Juegos Deportivos, Natación escolar, Fútbol, etc.), o bien en colaboración con otras entidades, en especial los colegios públicos y las asociaciones deportivas de la ciudad, cediendo Instalaciones Deportivas Municipales, por lo general de manera gratuita, y otorgando subvenciones y ayudas por la Concejalía de Deportes. Junto a esta oferta propia de la Fundación Deportiva cada instalación deportiva cedida en gestión indirecta ofrece un amplio repertorio de programas, tanto en agua como en seco, destinados a esta población infantil y juvenil.

También se recoge en esta primera parte de la Memoria, el conjunto de los actos y acontecimientos organizados o patrocinados por el Ayuntamiento y la Fundación Deportiva, en los que se incluyen los 20 Trofeos Ciudad de Valencia celebrados, seis más que en la pasada edición, las 11 carreras que forman el Circuito de Carreras Populares, otras 10 carreras y los demás acontecimientos populares

que se celebran en el año, así como los grandes acontecimientos deportivos. El total de estos actos y acontecimientos deportivos se acercan al centenar de intervenciones, que vienen a representar, como ya es habitual en estos últimos años, una media de dos actos deportivos cada fin de semana.

La difusión de nuestras actividades y actos a través de los medios de comunicación (prensa escrita, programas de radio y televisión, aparición en revistas...), ha seguido desarrollándose con normalidad, siempre buscando un contacto con el usuario de manera que le permita conocer toda la oferta deportiva municipal, pero sin descuidar la oferta del deporte espectáculo que se realiza en la ciudad.

Durante este año han seguido creciendo las actuaciones de atención a las sugerencias y consultas ciudadanas de temas deportivos, sobre todo telefónicas y por correo electrónico a través de la página web como un recurso más rápido y eficaz, que refleja la importancia y el calado de este servicio ciudadano, que nos permite una relación más directa y personalizada.

Igualmente merece destacarse la labor formativa y divulgativa que venimos realizando a través de conferencias y cursos de temas diversos, realizados en nuestras instalaciones, entre ellos en este año las I Jornadas de Derecho Deportivo, con el título «Aportaciones del Derecho al Deporte del S. XXI». El centro de documentación deportiva ha seguido su labor de atención a las consultas ciudadanas y de adquisición de nuevos libros y su correspondiente catalogación para su préstamo.

## Preámbulo

Los datos obtenidos en el apartado propiamente de la gestión, como viene siendo habitual, permiten seguir apreciando un mantenimiento en las cifras de utilización anual de nuestras Instalaciones Deportivas Municipales, que en este año han superado los 7.903.000 usos en el conjunto de todas las Instalaciones Deportivas Municipales.

El Servicio de Infraestructuras sigue desarrollando sus actuaciones en los polideportivos municipales, en su doble vertiente de realización de proyectos y de mantenimiento de las instalaciones y los equipamientos existentes, que aseguran su buen funcionamiento a la vez que permiten la celebración de los acontecimientos deportivos con garantías técnicas y de seguridad. Lo más destacable es el inicio de los polideportivos Juan Antonio Samaranch, Quatre Carreres y Malilla y de la remodelación del Polideportivo Benimaclet. Asimismo se han realizado los proyectos de otras actuaciones que comenzarán en 2011.

Han seguido siendo notorias las actuaciones del Servicio de Infraestructuras en la realización de los actos deportivos celebrados, bien en los polideportivos municipales o bien en los distintos escenarios de la ciudad.

En el apartado correspondiente al Servicio Jurídico y de Recursos Humanos se resumen las actuaciones que se han llevado a cabo durante 2010 sobre esos temas.

La Memoria correspondiente al Servicio de Administración incluye un resumen de la liquidación del Presupuesto de la Fundación Deportiva de 2010, que se presenta para su aprobación por la Junta Rectora en documento aparte. Su importe total ha alcanzado la cifra

de 13.526.857,72.- euros, mereciendo destacarse el alto grado de ejecución del presupuesto definitivo que ha supuesto el 93%.

Un tema de importancia sin precedentes, ha sido la elaboración del *Plan Estratégico del Deporte de Valencia*, llevado a cabo durante este año con la participación de todos los agentes implicados en nuestro sistema deportivo de Valencia. Su primera parte, publicada como Documento Cero, nos ha permitido conocer con detalle el estado en que se encuentra nuestro deporte. La elaboración de las acciones propuestas y consensuadas entre todos los colectivos, grupos y particulares que han intervenido, van a marcar el futuro del deporte de la ciudad.

En resumen, la memoria de 2010 refleja que la Fundación Deportiva sigue atendiendo la demanda ciudadana de Valencia y los altos estándares de oferta deportiva que se han mantenido a pesar de la crisis en la que seguimos inmersos.

**Luis Cervera Torres**  
**Director Gerente**



## I. GOBIERNO Y ESTRUCTURA DE LA FUNDACIÓN DEPORTIVA MUNICIPAL DE VALENCIA

### II. SERVICIO DEPORTIVO

1. ACTIVIDADES DEPORTIVAS
2. EVENTOS DEPORTIVOS
3. GESTIÓN DE LAS INSTALACIONES DEPORTIVAS
4. COMUNICACIÓN Y DOCUMENTACIÓN

### III. SERVICIO DE INFRAESTRUCTURAS

1. INTRODUCCIÓN
2. SECCIÓN DE PROYECTOS
3. SECCIÓN DE MANTENIMIENTO

### IV. SERVICIO JURÍDICO Y DE RECURSOS HUMANOS

### V. SERVICIO DE ADMINISTRACIÓN Y PLANIFICACIÓN ECONÓMICA

### VI. PREMIOS AL MÉRITO DEPORTIVO

### VII. PLAN ESTRATÉGICO DEL DEPORTE DE VALENCIA

### VIII. VALENCIA, CAPITAL EUROPEA DEL DEPORTE 2011



# Índice







# I Gobierno y estructura de la Fundación Deportiva Municipal de Valencia



## Gobierno y estructura de la Fundación Deportiva Municipal

El Ayuntamiento de Valencia, mediante un modelo de gestión consolidado en el tiempo, organiza su Delegación de Deportes a través de su Servicio de Deportes, el cual actúa como unidad y soporte administrativo e incluye como Organismo Autónomo Local a la Fundación Deportiva Municipal de Valencia. Ésta lleva a cabo sus actuaciones de acuerdo a sus estatutos con una doble finalidad. Por un lado, actuando como oficina técnica del Ayuntamiento en materia de deporte y, por otro, como organismo de gestión que desarrolla los planes, programas y proyectos deportivos municipales que se ofertan a los ciudadanos, a la vez que se gestionan las instalaciones deportivas.

En este diseño de modelo se combinan diferentes formas de gestión de los servicios e instalaciones, aunándose la gestión pública directa del deporte con la gestión pública indirecta a través tanto de empresas especializadas como del tejido asociativo local, en concreto clubes y federaciones. Se trata de un modelo mixto que busca siempre el equilibrio global entre rentabilidad social y deportiva de nuestra gestión con la rentabilidad económica.

## Organigrama funcional del deporte municipal



## Composición de la Junta Rectora

<b>Presidente</b>
D. Cristóbal Grau Muñoz
<b>Vocales Titulares</b>
D.ª Marta Torrado de Castro
D. Alfonso Novo Berenguer
D. Emilio del Toro Gálvez
D. Julio Martínez García
D.ª Mercedes Caballero Hueso
D.ª Consuelo Orias Gozalbo
D. Julio Duch Miralles
<b>Vocales Suplentes</b>
D. Vicente Aleixander Roig
D.ª Beatriz Simón Castells
D. Juan Vicente Jurado Soriano
D. Pedro Aracil Sanmartín
D. José Vicente Berlanga Arona
D. Gustavo Casal Ardines
D. Francisco Alfaro Rodríguez
<b>Director Gerente</b>
D. Luis Cervera Torres
<b>Licenciado en Educación Física</b>
D. Juan Antonio Mestre Sancho
<b>Arquitecto Técnico</b>
D. Jesús Gracia Pérez
<b>Secretaria Delegada y Jefa del Servicio de Deportes</b>
D. Alicia Torres Chust
<b>Interventor Delegado</b>
D. José Jaime Agustín Vallés
<b>Tesorero Delegado</b>
D. Alfonso Brage Serrano



Pie de foto XXXXX



## Organigrama

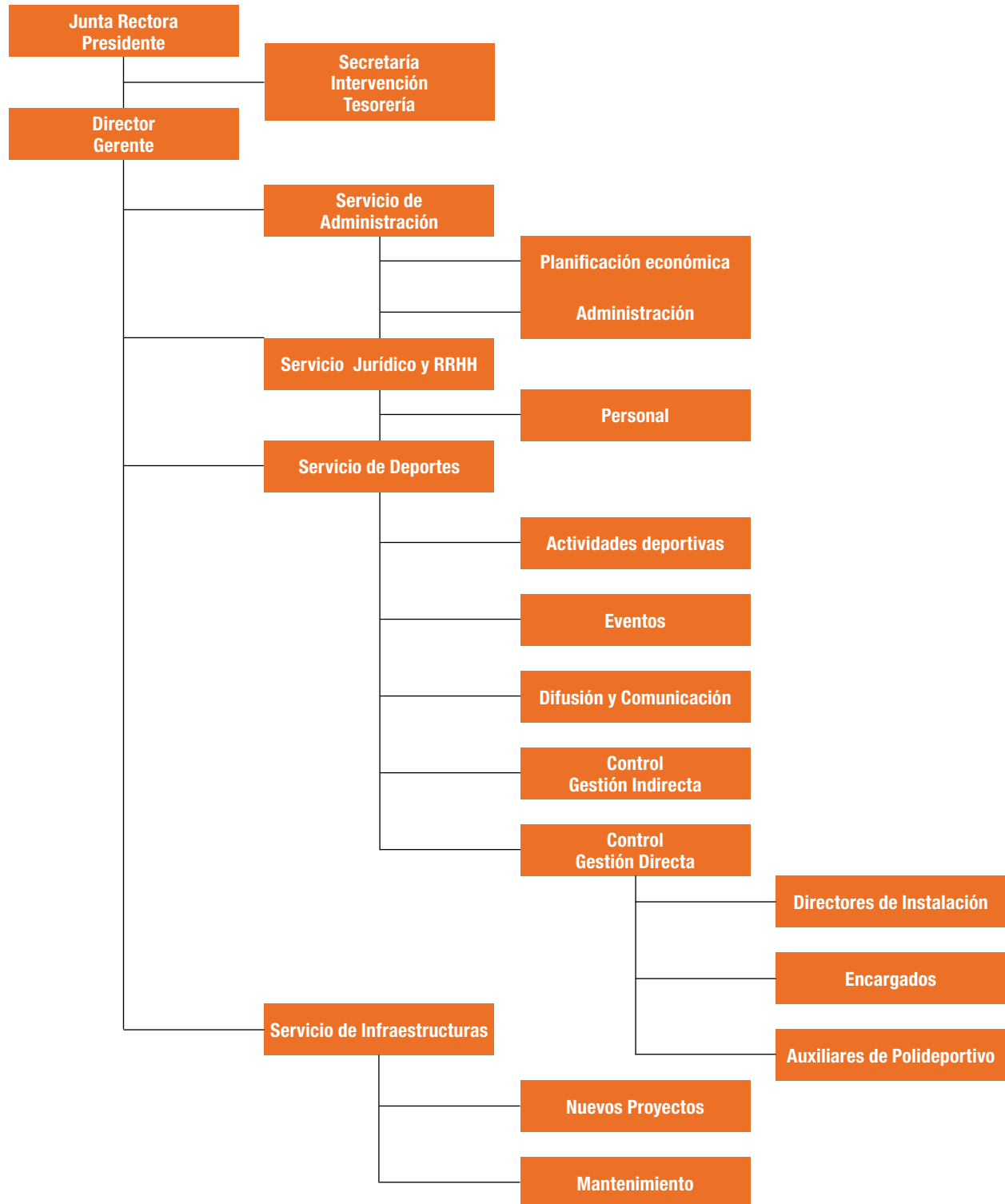







||

**Servicio deportivo**



# 1. Actividades deportivas

1.1. ESCUELAS MUNICIPALES DE PROMOCIÓN DEPORTIVA (EEDDMM)	XX
1.2. ESCOLA DE LA MAR DE VALENCIA (VERANO 2010)	XX
1.3. JUEGOS DEPORTIVOS MUNICIPALES (JJDDMM)	XX
1.4. XV TORNEO MUNICIPAL DE FÚTBOL BASE “JUEGO LIMPIO”	XX
1.5. XIV TORNEO MUNICIPAL DE AJEDREZ ‘JUEGO LIMPIO’	XX
1.6. ACTIVIDADES DE FORMACIÓN CONTINUA-DEPORTIVA	XX
1.7. ESTRATEGIA DE INTERVENCIÓN ANTE LA VIOLENCIA OBSERVADA EN ALGUNAS SITUACIONES DEL FÚTBOL ESCOLAR EN LA CIUDAD	XX
1.8. ACTIVIDADES EN LA NATURALEZA	XX
1.9. JOCS TRADICIONALS	XX



## 1.1. ESCUELAS DEPORTIVAS MUNICIPALES (EEDMM)

### 1.1.1. Descripción de la actividad

Este programa se caracteriza por el desarrollo de actividades de enseñanza deportiva con objetivo de familiarizar primero y especializar más tarde, al alumno/a en el deporte. Se desarrollan en horario extraescolar, y abarcan un amplio espectro de modalidades deportivas. Las EEDMM se configuran a través de un itinerario deportivo-educativo que abarca los ciclos educativos de infantil, primaria, secundaria y bachiller, es decir, desde los 4 hasta los 18 años. El/la alumno/a inicia su actividad deportiva con las actividades físicas de base y predeportivas para más tarde, a partir de 3er curso de Primaria, elegir una modalidad deportiva específica. Desarrolla un programa deportivo, elaborado por técnicos especializados, a lo largo de un curso escolar, con una carga lectiva entre dos y tres horas semanales respectivamente según el ciclo o etapa en la que se encuentren los alumnos. Además, los/as alumnos/as realizan, puntualmente, actividades extraordinarias a lo largo del curso que complementan su formación deportiva general.

El acceso progresivo a la competición se realiza, a partir de 3er curso de Primaria, desde estas escuelas, a través de un proyecto de interrelación con el programa de los Juegos Deportivos Municipales, lo que permite a los alumnos disponer de un calendario de competiciones a lo largo del curso, adecuado a su nivel de práctica.

### 1.1.2. Objetivos Generales

- Promocionar el deporte en edad escolar en la ciudad como hábito de vida, vehículo socio-participativo y fuente de salud.
- Proporcionar a sus alumnos un bagaje psicomotriz, a través de una formación básica deportiva que desarrolla al máximo sus cualidades físicas, sociales, emocionales e intelectuales o cognitivas, contribuyendo así a su formación integral.
- Aprovechar las instalaciones deportivas municipales y las de los centros escolares, como núcleo de promoción deportiva de base, creando una vinculación social entre el polideportivo y el barrio o distrito que pueda desembocar en un primer núcleo de asociacionismo generando, en un futuro, una entidad deportiva.
- Promocionar los deportes minoritarios en Valencia apoyando la creación de una base deportiva.

– Especializar al alumno en el deporte elegido por él. Esta especialización deportiva se estructura generalmente en fases y se adaptará a la edad de los participantes.

– Introducir al alumno progresivamente en la competición. La finalidad es incorporar a los deportistas jóvenes, una vez finalizada su etapa deportivo-educativa, al tejido asociativo que configuran los clubes en la ciudad.

### 1.1.3. Características

**Población diana:** Población escolar comprendida entre los 4 y los 18 años.

**Temporización:** 9 / 10 meses, de septiembre/octubre a mayo/junio.

**Forma de gestión:** Directa con prestación de servicios: Son organizadas por la FDM en colaboración con las respectivas Federaciones Deportivas Territoriales y otras entidades que prestan servicios deportivos.

### 1.1.4. Contenido de la actividad/es que forman parte del proyecto

Se distinguen dos tipos de actividades en función de la variable temporal:

**a) Actividades continuas:** tienen la duración de un curso escolar de octubre a mayo, dos, tres o seis horas de práctica deportiva por alumno/a, a la semana, en sesiones de 60 minutos o de 90 min.

**b) Actividades extraordinarias:** además, complementariamente se desarrollan puntualmente otra serie de actividades deportivas, que completan la formación deportiva de los alumnos. Actividades extraordinarias de carácter puntual, de duración variable y corta. *(Se adjuntan tablas).*

**También se programa una oferta** encaminada a los técnicos deportivos, directivos, representantes de las AMPAs, y cualquier otro agente que pueda intervenir o influir en el programa, que fundamentalmente se resume de la siguiente manera:

- Jornadas pedagógicas para monitores deportivos
- Asesoramiento técnico especializado
- Charlas, coloquios, conferencias, etc.

### 1.1.5. Recursos utilizados

– **Personal:** cualificación: técnico deportivo nivel 1, nivel 2 y nivel 3, TAFAD, diplomados y licenciados en Educación



Pie de foto XXXXX

Física. Pertenece a las entidades colaboradoras: federaciones, empresas.

– **Instalaciones:** Centros de enseñanza en horario extraescolar. También se utilizan, instalaciones de los polideportivos municipales.

– **Colaboradores:** Las entidades solicitantes (centros de enseñanza, federaciones) serán las encargadas de inscribir a los alumnos. Se establecen dos plazos de matrícula: septiembre-octubre y diciembre-enero.

– **Grupos:** El número de alumnos por grupos es de 10, mínimo y 18 máximo. En casos especiales, como el tenis, estos números se reducen al intervalo de 4 a 10, y en ajedrez son de 10 a 15. En las EMED, el grupo oscila entre los 8 y los 15 alumnos.

– **Programación técnica:** Elaborada por cada una de las entidades colaboradoras, se orienta hacia los aprendizajes deportivos, desde una perspectiva pedagógica.

– **Bonificaciones:** Se ofrece la posibilidad, a los alumnos sin recursos económicos, de solicitar la bonificación de la matrícula. Se establece como norma de selección o baremo de solicitudes, el mismo que utiliza el Ayuntamiento de Valencia en Primaria e Infantil, y la Consellería en Secundaria, para conceder las ayudas de comedor escolar.

### 1.1.6. Evaluación cuantitativa

Número de modalidades deportivas/curso	26*
--	-----

Curso 2009/2010 nº alumnos por deporte y género			
Deporte	Niños	Niñas	Total
AFB	481	331	<b>812</b>
A. Predeporte	397	227	<b>624</b>
Ajedrez	773	253	<b>1.026</b>
Atletismo	281	216	<b>497</b>
Bádminton	127	97	<b>224</b>
Baloncesto	876	396	<b>1.272</b>
Balonmano	385	252	<b>637</b>
Béisbol	152	49	<b>201</b>
Esgrima	173	68	<b>241</b>
FEDI	104	30	<b>134</b>
FESA	91	21	<b>112</b>
CFF Marítim	0	65	<b>65</b>
Fútbol Sala	178	30	<b>208</b>
Gimnasia	86	805	<b>891</b>
Halterofilia	21	2	<b>23</b>
Hockey	425	148	<b>573</b>
Judo	65	43	<b>108</b>
Karate	297	115	<b>412</b>
Pelota (Frontenis)	70	6	<b>76</b>
Pilota	94	52	<b>146</b>
Rugby	452	8	<b>460</b>
Squash	26	6	<b>32</b>
Tenis	147	90	<b>237</b>
Tenis de Mesa	91	28	<b>119</b>
Triatlón	43	28	<b>71</b>
Voleibol	416	516	<b>932</b>
<b>Total</b>	<b>6.251</b>	<b>3.882</b>	<b>10.133</b>

Número de centros según su carácter				
Curso	Público	Privado	Concertado	Total
09/10	111	4	31	<b>146</b>

Curso 2009/2010 nº grupos de EEDMM por deporte						
Deporte	EMDP	EMID	EMED	AFB	Pred.	Total Grupos
Ajedrez	74	4	0	2	0	<b>80</b>
Atletismo	29	8	3	4	5	<b>49</b>
Bádminton	11	6	1	4	1	<b>23</b>
Baloncesto	68	27	0	10	10	<b>115</b>
Balonmano	29	22	1	9	5	<b>66</b>
Béisbol	0	20	0	0	0	<b>20</b>
Esgrima	15	9	0	0	0	<b>24</b>
FEDI	22	0	0	0	0	<b>22</b>
FESA	22	0	0	0	0	<b>22</b>
CFF Marítim	0	5	0	0	0	<b>5</b>
Fútbol Sala	14	1	0	0	0	<b>15</b>
Gimnasia	59	15	0	10	12	<b>96</b>
Halterofilia	0	2	0	0	0	<b>2</b>
Hockey	26	19	3	13	6	<b>67</b>
Judo	0	7	0	0	0	<b>7</b>
Karate	25	5	4	3	0	<b>37</b>
Pelota (Frontenis)	3	3	2	0	0	<b>8</b>
Pilota	10	2	0	0	1	<b>13</b>
Rugby	0	46	0	0	0	<b>46</b>
Squash	0	4	0	0	0	<b>4</b>
Tenis	18	0	0	0	0	<b>18</b>
Tenis de Mesa	6	3	0	0	0	<b>9</b>
Triatlón	4	1	1	2	0	<b>8</b>
Voleibol	41	32	1	6	4	<b>84</b>
<b>Total</b>	<b>476</b>	<b>241</b>	<b>16</b>	<b>63</b>	<b>44</b>	<b>840</b>

Escuelas Deportivas Municipales de Verano 2010				
Deporte	Lugar	Fechas	Edad	Nº plazas
Gimnasia/Voleibol/Esgrima/Tenis de Mesa	Complejo Educativo Cheste	28 de junio al 24 de julio (6 días, 4 turnos)	8-16 años	400
Hockey	Albergue Sant Crist del Mar (Benicarló)	23 al 27 de junio (5 días)	8-16 años	50
Voleibol	Playa Malvarrosa	14 de junio al 23 de julio (3 turnos de 2 semanas)	8-18 años	108
Atletismo	Camping L'Alquería (Gandía)	28 de junio al 4 de julio (7 días)	8-16 años	65
Baloncesto	Colegio Iale (L'Eliana)	27 de junio al 3 de julio (7 días)	9-15 años	115
Ajedrez	Albergue "El Tosal" Corberá	28 de junio al 2 de julio y 5 al 9 de julio (5 días, 2 turnos)	8-14 años	150
Fútbol Sala	C. Vacaciones Tarihueta (Jérica)	28 de junio al 3 de julio (6 días)	8-16 años	50
Bádminton/Karate	C. Vacaciones Embalse de Alarcón	23 al 29 de junio y 29 de junio al 5 de julio (7 días, 2 turnos)	8-18 años	130
Triatlón	C. Vacaciones Embalse de Alarcón	28 de junio al 2 de julio (5 días)	8-14 años	50
Balonmano	Complejo Educativo Cheste	28 de junio al 3 de julio (6 días)	8-14 años	50
Rugby	C. Vacaciones Tarihueta (Jérica)	26 de junio al 2 de julio (7 días)	10-14 años	55
Fútbol Femenino	Polideportivo Municipal Nazaret	28 de junio al 9 de julio (12 días)	6-16 años	55
<b>Total</b>		<b>12</b>		<b>1.278</b>



Pie de foto XXXXX

## 1.2. ESCOLA DE LA MAR DE VALENCIA (VERANO 2010)

En la playa de la Malvarrosa de Valencia, en pleno punto de encuentro de bañistas, justo frente al Polideportivo Malvarrosa, se situó en verano de 2010, al igual que en temporadas anteriores, la Escuela del Mar de Valencia gestionada por la Consell Valencià de l'Esport.

Esta instalación cuenta con un módulo de oficina y taller destinado a pequeñas reparaciones del material náutico, aula exterior sombreada con pizarras didácticas y bancos, 2 módulos de material náutico y otros dos de vestuarios, pegados al paseo marítimo, y conectados mediante pasarelas de madera con la base náutica.

La oferta de plazas máxima diaria de la Escuela del Mar de Valencia ha sido de 30, repartidas en tres modalidades:

- Vela ligera en barco colectivo: Diez plazas para la iniciación.
- Kayak de mar: Diez plazas de iniciación
- Windsurf, con tablas deslizadoras a vela específicas para el aprendizaje: Diez plazas de iniciación.

Actividad	Nivel	Edad	Embarcación
Vela iniciación	1	+ de 9 años	Colectivo (Raquero)
Vela TDV	1	+ de 9 años	TDV
Piragüismo	1	+ de 9 años	Piraguas K1

La temporalidad de la oferta fue la comprendida entre el día 19 de abril al 12 de septiembre de 2010, con sesiones ininterrumpidas de lunes a domingo, pero con tres modalidades de participación.

### 1.2.1. Días Azules

Se ofertaron cursos de un día de iniciación a las actividades náuticas, dirigidos a colegios, de vela ligera en barco colectivo, piragüismo o tabla deslizadora a Vela, con una duración cada día de 10.00 h a 17.00 h.

### 1.2.2. Semana Libre (programa por libre)

Se ofertaron cursos de una semana de iniciación a las actividades náuticas, en vela ligera en barco colectivo, piragüismo o tabla deslizadora a Vela, con una duración de lunes a las 10.00 h a viernes a las 17.00 h. La comida de los participantes estaba incluida en la inscripción del curso, en un Restaurante del paseo marítimo a 500 m de distancia de la Escuela del Mar.

### 1.2.3. Un Día en el Mar (programa por libre)

En aquellas semanas con plazas libres, pudieron inscribirse participantes por módulos de uno o varios días, de lunes a viernes, en función de los grupos de alumnos de semana existentes y su nivel de aprendizaje. La comida de los participantes estaba incluida en la inscripción del curso, en un Restaurante del paseo marítimo a 500 m de distancia de la Escuela del Mar, con la posibilidad de no contratarla.



#### 1.2.4. Fines de semana (programa por libre)

Ha consistido en la realización de un curso de una de las tres modalidades ofertadas, piragüismo, vela o tabla, los sábados de 10.00 a 17.00h y los domingos de 10.00 a

14.00 h, con la comida del sábado también incluida. Las plazas ocupadas en cada una de las modalidades de actividad quedan reflejadas en la tabla siguiente:

Actividad	Nivel	Plazas Ofertadas	Plazas Ocupadas	Usos	% Ocupación
Días azules	1	360	102	102	28,33 %
Semana verano	1	360	220	1.100	64,71 %
Fines de semana	1	360	86	172	25,29 %
<b>Total</b>		<b>1.040</b>	<b>408</b>	<b>1.374</b>	<b>50,15 %</b>



Pie de foto XXXXX

### 1.3. JUEGOS DEPORTIVOS MUNICIPALES (JJDDMM)

#### 1.3.1. Breve descripción de la actividad

Actividades de carácter competitivo, adaptadas a la edad de los participantes que se desarrollan en forma de liga, campeonatos o jornadas. A partir de las edades y categorías referidas, surgen las inscripciones de los equipos por modalidades deportivas.

Estas actividades que se manifiestan en forma de partidos, encuentros, concentraciones o jornadas, suelen disputarse los fines de semana, habitualmente el sábado por la mañana. Los encuentros son arbitrados por jueces y árbitros de la Federación colaboradora correspondiente.

#### 1.3.2. Objetivos generales

– Promocionar el deporte de competición, como complemento a la propia actividad deportiva que desarrollan los jóvenes escolares y contemplando los valores formativos y constructores de la personalidad que deben considerarse en estas edades.

– Posibilitar la progresiva introducción de los jóvenes participantes al ámbito de la competición deportiva, como continuidad en su práctica de base en el futuro y su introducción en la vía del deporte federado.

– Adaptar el fenómeno competitivo a la edad de los alumnos, estableciéndose distintas fases de iniciación que coinciden con los ciclos educativos, lo que facilita el acceso a la competición deportiva de forma natural y no forzada. Para conseguir este objetivo es necesaria la adecuación del reglamento del deporte en cuestión, al nivel o etapa en la que se aplique.

– Estimular el asociacionismo deportivo y la promoción del deporte de base mediante la organización de competiciones deportivas.

#### 1.3.3. Características

**Población diana:** pueden participar todos los centros educativos, clubes deportivos o cualquier entidad pública o privada debidamente legalizada, organizando a los participantes de acuerdo a las categorías establecidas: Prebenjamines (unicamente la modalidad de Multideporte), Benjamines, Alevines, Infantiles, Cadetes y Juveniles. Las edades que comprenden estas categorías van desde los 6 a los 18 años, y las categorías son masculinas y femeninas, a excepción de benjamines y en algunos deportes hasta alevines que son mixtas.

**Temporización:** la duración de los campeonatos coincide con un curso escolar de octubre a mayo-junio. Las jornadas o partidos se disputan, habitualmente, los sábados por la mañana.

**Forma de gestión:** a nivel municipal son organizadas por la FDM en colaboración con las respectivas Federaciones Deportivas Territoriales. La relación entre la FDM y las Federaciones Deportivas Territoriales se regula a través de un convenio de colaboración en el que se comprometen ambas partes a la organización de los campeonatos.

#### 1.3.4. Contenido de las actividades que forman parte del proyecto

Se pueden distinguir dos tipos de actividades en función de su estructura:

**a) Ligas o campeonatos:** tienen la duración de un curso escolar de octubre a mayo, los sábados por la mañana. Habitualmente se juegan a doble vuelta lo que garantiza un número de partidos suficiente. Además, los grupos por deporte y categoría son de 8 a 12 equipos. También se utiliza el sistema de play – off, e incluso se realizan dos vueltas reagrupando a los equipos por niveles.

**b) Encuentros o jornadas:** de duración variable y corta como encuentros entre centros, minicompeticiones, actividades en la playa, finales, etc. En algunas de estas categorías no hay clasificaciones y son totalmente participativas (la categoría benjamín y alevín).

#### 1.3.5. Recursos utilizados

**Personal:** la oficina técnica de los juegos está ubicada en el Complejo Deportivo y Cultural Petxina. Además, las federaciones colaboradoras que organizan los campeonatos específicos de su deporte, atienden en su sede, a los participantes. El personal técnico, cualificado (árbitros y organización), pertenece a las entidades colaboradoras y son los encargados de dirigir y controlar los campeonatos.

**Instalaciones:** centros de enseñanza en horario extraescolar. También se utilizan, instalaciones de los polideportivos municipales.

**Inscripciones:** las entidades deportivas inscriben a los participantes en la FDM, mediante la formalización de impresos oficiales remitidos por la Generalitat. El plazo de inscripción de equipos se cierra a mediados de octubre. Los requisitos establecidos por la Orden de la Generalitat para participar



Pie de foto XXXXX

son: inscribir un número mínimo y máximo de jugadores, aportar la documentación con los datos personales de los participantes, datos de la entidad, terreno de juego, etc.

**Grupos:** el número de inscritos por equipo es un mínimo de 8 y un máximo de 20 para deportes colectivos. **En deportes individuales no hay limitaciones de número.**

**Programación técnica:** la programación técnica ha sido elaborada por las entidades colaboradoras, siguiendo las bases generales establecidas por la FDM.

**Condiciones:** las categorías benjamín y alevín son mixtas, pudiendo participar en el mismo equipo, niños de ambos sexos. En categoría juvenil solo pueden par-

ticipar deportistas que no tengan licencia federada en el mismo deporte.

Las categorías infantil, cadete y juvenil se diferenciarán por sexo en masculinas y femeninas, no obstante, en la competición municipal, se permite la participación de niñas en equipos masculinos siempre y cuando tengan la edad correspondiente y el permiso del padre/madre o tutor.

Excepcionalmente, las categorías pueden variar en cuanto a sexos y años de nacimiento, reflejándose así en las Bases de competición específicas de cada deporte. En la categoría benjamín y alevín no hay clasificaciones, los partidos, encuentros o jornadas son siempre de carácter amistoso y educativo.

### 1.3.6. Evaluación cuantitativa

Número de participantes en la temporada 2009/2010						
Deporte	JJDDMM	%	CVE	%	Total	%
Atletismo	907	9,60	-	-	<b>907</b>	7,57
Ajedrez	172	1,82	-	-	<b>172</b>	1,44
Bádminton	200	2,12	-	-	<b>200</b>	1,67
Balonmano	402	4,26	336	13,25	<b>738</b>	6,16
Baloncesto	2.927	30,99	895	35,29	<b>3822</b>	31,90
Béisbol-Sófbol	181	1,92	-	-	<b>181</b>	1,51
Esgrima	163	1,73	-	-	<b>163</b>	1,36
Fútbol Sala	2.453	25,97	-	-	<b>2.453</b>	20,48
Hockey	478	5,06	-	-	<b>478</b>	3,99
Multideporte	455	4,82	-	-	<b>455</b>	3,80
Rugby	276	2,92	392	15,46	<b>668</b>	5,58
Voleibol	830	8,79	17	0,67	<b>847</b>	7,07
Pilota	-	-	68	2,68	<b>68</b>	0,57
Judo	-	-	506	19,95	<b>506</b>	4,22
Frontenis	-	-	52	2,05	<b>52</b>	0,43
Halterofilia	-	-	22	0,87	<b>22</b>	0,18
Tenis de Mesa	-	-	19	0,75	<b>19</b>	0,16
Orientación	-	-	130	5,13	<b>130</b>	1,09
Triatlón	-	-	40	1,58	<b>40</b>	0,33
Natación	-	-	23	0,91	<b>23</b>	0,19
Vela	-	-	15	0,59	<b>15</b>	0,13
Aeróbic Deportivo	-	-	21	0,83	<b>21</b>	0,18
<b>Total</b>	<b>9.444</b>	<b>100</b>	<b>2.536</b>	<b>100</b>	<b>11.980</b>	<b>100</b>



Pie de foto XXXXX

Equipos participantes. Participación por número de equipos						
Deporte	Benjamín	Alevín	Infantil	Cadete	Juvenil	Total
Balonmano	17	21	-	-	-	<b>38</b>
Baloncesto	64	66	43	23	32	<b>228</b>
Béisbol-Sófbol	4	4	4	5	5	<b>22</b>
Fútbol Sala	59	55	32	21	24	<b>191</b>
Rugby	8	9	6	-	-	<b>23</b>
Voleibol	37	33	13	15	12	<b>110</b>
Hockey	22	11	9	6	3	<b>51</b>
<b>Total</b>	<b>211</b>	<b>199</b>	<b>107</b>	<b>70</b>	<b>76</b>	<b>663</b>

Total de participantes en la temporada 2009/10												
	Categoría										Género	
	Benjamines		Alevines		Infantiles		Cadetes		Juveniles		Masculino	Femenino
	Masculino	Femenino	Masculino	Femenino	Masculino	Femenino	Masculino	Femenino	Masculino	Femenino		
Atletismo	160	127	125	128	65	82	59	66	50	45	459	448
Ajedrez	82	18	44	6	14	1	7	-	-	-	147	25
Bádminton	40	34	25	17	21	10	28	20	5	0	119	81
Balonmano	117	59	142	84	-	-	-	-	-	-	259	143
Baloncesto	516	329	540	340	346	207	159	97	246	147	1.807	1.120
Béisbol-Sófbol	28	4	27	9	22	10	25	16	24	16	126	55
Esgrima	28	9	20	11	33	21	12	6	10	13	103	60
Fútbol Sala	701	32	679	35	362	42	250	41	206	105	2.198	255
Hockey	143	32	81	39	81	16	42	18	25	1	372	106
Multideporte	Prebenjamín: 455										261	194
Rugby	85	0	100	2	88	1	-	-	-	-	273	3
Voleibol	89	115	102	126	50	75	43	112	42	76	326	504
<b>Total</b>	<b>1.989</b>	<b>759</b>	<b>1.885</b>	<b>797</b>	<b>1.082</b>	<b>465</b>	<b>625</b>	<b>376</b>	<b>608</b>	<b>403</b>	<b>6.450</b>	<b>2.994</b>

### 1.3.7. Evaluación cualitativa

A lo largo de este curso se han seguido las siguientes estrategias:

#### Informatización

Inscripción por Internet: Desde hace cuatro años viene funcionando una aplicación informática que permite la inscripción por Internet. Ha habido un 50% aproximado de inscripciones (un 10% más que el curso pasado). Además, la informatización de las inscripciones nos ha permitido generar una base de datos que permitirá realizar en el futuro estudios estadísticos con mayor facilidad.

#### Imagen, medios de comunicación y difusión

**Actualización página web.** Se ha actualizado la página con la nueva remodelación que ha mejorado, en general, la comunicación con los participantes, concretamente en los apartados de información y documentación, inscripción, informar sobre ampliaciones, consulta de reglamentos, calendarios y clasificaciones, inserción de noticias, etc. Además se han incorporado enlaces con todas las federaciones lo que permite al participante o persona interesada, navegar por internet desde la misma página de la FDM.

**Difusión en los medios de comunicación:** se han editado quincenalmente artículos sobre el juego limpio, el deporte infantil, la competición escolar en las páginas de los periódicos contratadas por la FDM. El objetivo de esta edición es difundir el mensaje deportivo, del juego limpio y los valores implícitos que conlleva la práctica deportiva.

#### Proyectos

Se han transmitido orientaciones desde la FDM a las federaciones y entidades colaboradoras para elaborar los proyectos técnicos, manteniendo un formato común y unos parámetros equitativos.

Se han puesto en marcha los reglamentos adaptados a la edad de los participantes como en anteriores cursos. A lo largo de todo el curso los responsables federativos se han reunido con los responsables de la FDM para analizar la puesta en marcha de este reglamento técnico y disciplinario, y han presentado algunas mejoras que se han ido aplicando progresivamente.

Los equipos y participantes en general, han ido adaptándose a los nuevos cambios y al final ha mejorado la competición.

### Proyecto Multideporte

Desde hace dos temporadas viene funcionando un proyecto nuevo, dentro del programa de JJDDMM que ha sido dirigido a **niños y niñas** de 1º y 2º curso de Primaria (6 y 7 años). Se trata de actividades multideportivas, juegos que han sido modificados y se organizan en forma de estaciones por las que hay que pasar y resolver el ejercicio propuesto. La iniciativa ha contado con un buen número de participantes (más de 500 inscritos y más de 1.500 participaciones). Se han celebrado doce jornadas.

### 1.4. XV TORNEO MUNICIPAL DE FÚTBOL BASE “JUEGO LIMPIO”

#### 1.4.1. Breve descripción de la actividad

Este torneo va dirigido a todos los clubes de fútbol de la ciudad que participan con sus equipos de categoría cadete e infantil. La participación es gratuita y los gastos de arbitraje y competición son asumidos por la organización. Se estructura en tres fases. Las dos primeras son eliminatorias y la tercera final. En la primera fase se organizan grupos de cuatro equipos por categoría. Estos se enfrentan, todos contra todos, en sistema de liga a una sola vuelta. Los ganadores pasan a una segunda fase eliminatoria a un solo partido. Finalmente, los seis equipos por categoría clasificados pasan a la fase final.

La organización pone a disposición de los equipos participantes un juego de equipajes, completo para los 16 componentes inscritos en el acta del partido, entre las cuales hay dos de portero, quedando en propiedad del equipo, una vez finalice el campeonato. El torneo se rige por las bases específicas y el reglamento y normativas de la F.V. de Fútbol. Los participantes deben estar en posesión de su ficha federativa.

#### 1.4.2. Objetivos generales

- Ofrecer a los jóvenes deportistas de nuestra ciudad, la posibilidad de participar en un evento deportivo motivante en periodo de inactividad y organizado como alternativa a la ocupación del tiempo libre de los jóvenes.
- Solidarizarse con las iniciativas contra la droga, problema social que afecta a parte de la población juvenil de nuestra sociedad.
- Difundir el juego limpio y los valores positivos inherentes a la práctica deportiva, a través del deporte del fútbol, am-

pliamente extendido en nuestra sociedad y cuya estructura permitirá llegar a la mayoría de nuestros barrios.

– Realizar un campeonato modélico, solicitando la colaboración de los principales medios de comunicación y todas aquellas instituciones relacionadas con el deporte de base, Diputación y Consellería y del fútbol, principalmente la Federación Valenciana de Fútbol, para extender el mensaje contra la droga al máximo nivel.

#### 1.4.3. Características

**Población diana:** los clubes de fútbol de la ciudad que lo deseen y que dispongan de equipos en categoría cadete e infantil, y aporten su terreno de juego habitual, para el desarrollo de los encuentros.

#### Temporización:

Del 5 de junio al 26 junio.

**Forma de gestión:** el Ayuntamiento de Valencia a través de sus servicios de Sanidad y Consumo y la Fundación Deportiva Municipal, han organizado el XV Torneo de Fútbol Base –Juego Limpio– en colaboración con la Federación Valenciana de Fútbol.

#### 1.4.4. Contenido de las actividades que forman parte del proyecto

1ª Fase: Eliminatorias.

2ª Fase: Eliminatorias.

– Fase Final: Sistema liga a una sola vuelta. El ganador de cada grupo jugó la final y el segundo clasificado el partido de consolación por el tercer y cuarto puesto.

#### 1.4.5. Recursos utilizados

##### Personal:

– El servicio de arbitraje ha sido prestado por el colegio de árbitros de la Federación de Fútbol de la C.V., organismo autorizado por ley para dirigir encuentros de fútbol de forma exclusiva.

– El servicio de comité de competición y dirección técnica del torneo ha sido prestado por la Federación de Fútbol de la C.V.

– La fase final estuvo dirigida por la FDM.

**Instalaciones:** la fase final del campeonato se celebró en el Campo de Fútbol municipal de Serranos de Valencia.

#### Colaboradores:

– Contamos con la colaboración especial de la Cruz Roja, Protección Civil y Policía Local en la organización de la fase final. Los servicios médicos y de traslado de posibles lesionados han sido cubiertos por la Cruz Roja.

– El personal del club Serranos ha colaborado en la organización de la fase final, poniendo a disposición de la organización los servicios del campo de fútbol, iluminación del terreno de juego para los partidos que se disputen en horario nocturno, megafonía del estadio para realizar los comunicados, vestuarios para los equipos participantes, así como los vestuarios para los árbitros, control de accesos y control de vestuarios, coordinándose, este personal, con los organizadores.

#### 1.4.6. Seguimiento, control y evaluación del proyecto

El Comité de competición está formado por técnicos de la F.V. de Fútbol y de la administración y funciona de idéntica forma que para las competiciones federadas, resolviendo además de las faltas disciplinarias, aquellos conflictos que se producen por la aplicación del reglamento y bases del torneo.

#### 1.4.7. Evaluación cuantitativa

Participación 35 equipos	
Infantiles	45
Cadetes	37
<b>Total</b>	<b>XXX</b>

Resultados finales	
Categoría Infantil	
1º Colegio Salgui "A"	
2º CF Malvarrosa "A"	
3º CF Torre Levante "A"	
4º CFB Ciutat de València "A"	
5º CD San Marcelino "A"	
6º CF Imposibles Levante "A"	
Categoría Cadete	
1º Escuelas San José "A"	
2º Colegio Salgui "A"	
3º Torre Levante "B"	
4º CF At Bº La Luz-Xirivella "A"	

Parreta y San Marcelino descalificados por actuación tumultuosa en la final.

#### 1.4.8. Evaluación cualitativa

La organización hace especial hincapié en el carácter amistoso del torneo, por lo que solicita a los clubes partici-

pantes, entrenadores, delegados y jugadores, su máxima colaboración para que el torneo discurra por los cauces de la deportividad y el juego limpio. Esta premisa que es la que contribuye, principalmente, a que las finalidades del torneo se cumplan, se ha respetado en la gran mayoría de los encuentros.

Durante esta edición cabe destacar la actuación antideportiva de los equipos cadetes que disputaron la final, lo que ha motivado que se estén estudiando medidas encaminadas a que estos hechos no vuelvan a ocurrir, recogidas en un siguiente punto de esta memoria con título "Estrategia de intervención ante la violencia observada en algunas situaciones de fútbol escolar en la ciudad".

Cabe destacar, así mismo, el patrocinio de la empresa LA CAIXA. El seguimiento de prensa lo realizó el periódico Superdeporte.

## 1.5. XIV TORNEO MUNICIPAL DE AJEDREZ 'JUEGO LIMPIO'

### 1.5.1. Breve descripción de la actividad

El torneo municipal de ajedrez se estructura en dos fases: una primera fase clasificatoria y otra fase final. En la primera fase, cada colegio se inscribió en la jornada correspondiente al ámbito de su Junta Municipal de Distrito. La duración de las jornadas clasificatorias es de tres horas, aproximadamente. El sistema de competición utilizado es el sistema Suizo. El 1º, 2º y 3º clasificados, por categoría, en cada una de las jornadas clasificatorias por Junta Municipal, reciben un trofeo. El 4º y 5º clasificados reciben un diploma. Se clasifican para la fase final, los 5 primeros clasificados por categoría, en todas las categorías, en cada una de las seis jornadas previas. Todos los participantes reciben un recuerdo por su participación. Al finalizar cada una de las jornadas clasificatorias y previo a la entrega de trofeos, se sortea un regalo (material deportivo) entre los participantes.

### 1.5.2. Objetivos generales

- Ofrecer la posibilidad a los jóvenes, de cada uno de los distritos municipales, de participar en una jornada lúdico-deportiva, al aire libre.
- Aprovechar el marco físico de plazas o espacios abiertos con gran afluencia de público, para ubicar el escenario del evento, con el fin de ofrecer al barrio una posibilidad de participar en la fiesta que supone este acontecimiento y por otro lado, dar a conocer sus plazas y espacios verdes.

- Promocionar el ajedrez entre los jóvenes, ofreciéndoles la posibilidad de continuar su aprendizaje a través de las EE.DD.MM.
- Promocionar el juego limpio y el ajedrez como alternativa socialmente positiva frente a los problemas que acarrea la droga en la población joven.
- Ofrecer a los alumnos de las EE.DD.MM. un evento deportivo que sirva de actividad extraordinaria y fin del curso 08/09.

### 1.5.3. Características

**Población diana:** participan jóvenes escolares, de edades comprendidas entre los 6 y los 16 años, inscribiéndose a través de su colegio.

**Temporización:** el campeonato se celebrará los días 24 de Abril, 8, 15, 22 y 29 de Mayo, y 5 de junio, en diferentes plazas o espacios abiertos de la ciudad. La final se disputó el día 12 de Junio.

**Forma de gestión:** la FDM del Ayuntamiento de Valencia con el patrocinio de la Concejalía de Sanidad y Consumo a través de su programa municipal de drogodependencias (PMD).

### 1.5.4. Contenido de las actividades que forman parte del proyecto

#### 1ª Fase: Jornadas por Juntas Municipales de Distrito

JUNTA MUNICIPAL DE EXPOSSICIÓ I CIUTAT VELLA

Día: 25 de Abril

JUNTA MUNICIPAL DE PATRAIX

Día: 24 de Abril

JUNTA MUNICIPAL DE ABASTOS

Día: 8 de Mayo

JUNTA MUNICIPAL DE RUZAFÀ

Día: 15 de Mayo

JUNTA MUNICIPAL DE EXPOSSICIÓ I CIUTAT VELLA

Día: 22 de Mayo

JUNTA MUNICIPAL DEL MARITIM

Día: 29 de Mayo

JUNTA MUNICIPAL DE TRANSITS

Día: 5 de Junio

#### FINAL

**Día: 12 de junio**



Pie de foto XXXXX

### 1.5.5. Recursos utilizados

**Personal:** la organización dirección y arbitraje del torneo corrió a cargo de la SEDE SPORT actual adjudicataria del servicio de EEDDMM de ajedrez.

**Instalaciones:** al aire libre. Plazas públicas de la ciudad de Valencia.

**Colaboradores:** los colegios remiten a la FDM, las inscripciones con los datos completos de los alumnos que deseen participar, distribuidos por categorías, con una semana de antelación.

**Financiación:** mixta entre la F.D.M. y el patrocinio de la Concejalía de Sanidad y Consumo a través de su programa municipal de drogodependencias (PMD).

**Premios:** Los cinco primeros participantes, clasificados por categoría en la gran final, reciben un trofeo de campeón y unos lotes de material deportivo como regalo.

### 1.5.6. Seguimiento, control y evaluación del proyecto

La organización, la dirección y el arbitraje del torneo corrieron a cargo de SEDE SPORT, actual adjudicatario del servicio de EEDDMM. Se controlan los emparejamientos, se arbitran los conflictos que puedan surgir en las partidas, se establecen las clasificaciones y las rondas a disputar.

### 1.5.7. Evaluación cuantitativa

El número de participantes fue de 900 jóvenes (150 por sede) divididos en cuatro categorías.



## 1.6. ACTIVIDADES DE FORMACIÓN CONTINUA-DEPORTIVA

Dentro de este apartado hay que destacar las I Jornadas de Derecho Deportivo “Ciudad de Valencia”, que bajo el título de “Aportaciones del Derecho al Deporte del S. XXI”, se celebraron en el Complejo Deportivo “Petxina” los días 29 y 30 de octubre de 2010, con la asistencia de reconocidos especialistas del mundo del derecho deportivo.

En estas jornadas que se inscribieron más de 200 personas. En su organización colaboraron con la Fundación Deportiva las siguientes entidades:

- Asociación Española de Derecho Deportivo
- Universidad de Valencia
- Universidad Católica de Valencia “San Vicente Mártir”
- Universitat Politècnica de València
- Universidad CEU cardenal Herrera
- Asociación de Capitales Europeas del Deporte (ACES)

Los contenidos tratados en las jornadas se recogieron en el libro de comunicaciones publicado por la FDM a través de la editorial Tirat lo Blanch.

## 1.7. ESTRATEGIA DE INTERVENCIÓN ANTE LA VIOLENCIA OBSERVADA EN ALGUNAS SITUACIONES DEL FÚTBOL ESCOLAR EN LA CIUDAD

La ciudad de Valencia dispone actualmente de 18 campos de fútbol de carácter municipal que son gestionados, en su mayoría, por clubes de fútbol, a través de convenios de colaboración con la Fundación Deportiva Municipal. Se calcula que aproximadamente más de 30 entidades deportivas utilizan estas instalaciones deportivas municipales dando servicio a más de 5.600 jóvenes (371 equipos de fútbol).

La FDM ejerce el control en la gestión de estas instalaciones (apartado administrativo y contable), además de responsabilizarse del mantenimiento de las mismas. Sin embargo este seguimiento no afectaba al apartado de las actividades, responsabilidad que recae en las entidades deportivas que colaboran en la gestión a través de sus equipos directivos y técnicos.

Sin embargo, la constatación de ciertas actitudes y comportamientos que, aunque de manera esporádica, se vienen produciendo en los campos de fútbol municipales que

se alejan del modelo educativo y formativo que como organismo público municipal intenta desarrollar en todos sus programas deportivos que promueve, ha generado cierta preocupación en el seno de la FDM

Todo esto ha derivado en la puesta en marcha de esta iniciativa que pretende el determinar y difundir una estrategia de intervención ante la violencia deportiva que se está produciendo en las competiciones de fútbol escolar en la ciudad.

Esta estrategia se concreta en las siguientes iniciativas:

### Comisión de expertos

Creación de una comisión de expertos para analizar el tema en profundidad. Este grupo de trabajo formado por representantes del mundo del fútbol en los diferentes ámbitos, concluyó su trabajo de análisis con el siguiente dictamen:

(Resumen del dictamen)

1. La falta en los Clubes de una cultura de fútbol base-educativo.
2. Ningún club trabaja a favor de la violencia, pero en general salvo escasas excepciones no se aborda el aspecto educativo como un elemento que forme parte de la identidad de los clubes y sus escuelas.
3. Objetivo: Ganar, ganar y ganar.
4. Por lo general se persigue el resultado y la victoria por encima de cualquier otro tipo de objetivo formativo.
5. En la mayoría de los casos de fútbol escolar existe una ausencia de titulación y formación adecuada.
6. Influencia de los Padres.
7. Por último se observa en los Clubes un excesivo interés económico en la gestión del fútbol base. Normalmente el fútbol base financia otros apartados del club. Las cuotas que los padres pagan, superiores a las de otros deportes, deben de garantizar al menos aspectos educativos

### Propuestas de actuación frente a las casuas de produccion de violencia en el futbol de las EE.DD.MM.

#### 1º. Concienciar a los clubes en la cultura educativo-deportiva

Es preciso que los Clubes de Fútbol Base de la Ciudad creen una cultura educativo-deportiva que se constituya en compromiso de la Entidad. Para ello, las Juntas Directivas aprobarán y presentarán firmado el

compromiso de adhesión al 'Código de Ética Deportiva' aprobado por el Consejo de Europa, al texto de las recomendaciones que, a modo de "decálogo", ha elaborado por un grupo de expertos (cuyo texto se incluye) y así mismo para cada temporada un 'Programa Educativo-Deportivo', que presentarán ante la FDM. La propia FDM podrá facilitar los contenidos mínimos de tales programas.

## 2º.- Funciones de director deportivo y delegado de campo

Cada Club de Fútbol Base de la ciudad, tendrá un **Director Deportivo** encargado de cumplir y hacer cumplir el programa educativo-deportivo de la Entidad y de rendir cuentas de ello al propio colectivo social y a la FDM.

Asimismo en cada Instalación Deportiva Municipal, cada Club designará un **Delegado de Campo** responsable de emitir todos los lunes 'Informe de Incidentes' a la FDM a un correo electrónico que se creará para tal efecto (Incidencias@fdmvalencia.es). El delegado podrá valerse de observadores así como de los mecanismos que el convenio establece para ejercer el derecho de admisión.

Los incidentes violentos informados, o aquellos de que tuviera conocimiento directo la FDM constituirán un 'Registro Municipal' y abrirán la vía municipal sancionadora.

## 3º.- Calendario de titulaciones

Conscientes de la necesidad de que entrenadores y directores deportivos cuenten con una titulación adecuada, como ya ocurre en el resto de deportes, la FDM ha convenido con la Consellería de Educación, institución competente en la expedición de titulaciones deportivas, el establecimiento de un proceso de transición para que como límite en el año 2013 ya no pueda existir ningún entrenador sin la titulación correspondiente.

## 4º.- Compromiso de FDM-clubes-Federación

Fruto del compromiso entre todas las partes responsables de conseguir un fútbol base sin violencia, la FDM podrá en marcha las siguientes iniciativas:

1. Establecer una vía permanente de comunicación con el Comité de Competición de la Federación Valenciana de fútbol.

### UNAS ORIENTACIONES PARA PADRES SOBRE EL DEPORTE DE SUS HIJOS

Todas las organizaciones internacionales, educativas y de la salud recomiendan el ejercicio físico y la práctica del deporte entre la infancia y la juventud considerado como una actividad formativa y educativa imprescindible en su desarrollo.

La práctica física y el deporte son, por lo tanto, medios necesarios para el fomento de la salud y la educación, a todas las edades pero muy especialmente entre la infancia y la juventud.

Sin embargo deben realizarse en condiciones adecuadas y sujetos a unas premisas que conviertan el acto deportivo en una actividad verdaderamente formativa, saludable y educativa, en la que el entorno ejerce una influencia decisiva en la consecución de los parabienes que llevan asociados. Y en este entorno los padres cobran un protagonismo irrenunciable. Las reflexiones que se incluyen seguidamente intentan favorecer una actitud positiva de los padres hacia la práctica deportiva de sus hijos.

Una adecuada alimentación y unos convenientes controles médicos ajustados a la edad, son el complemento para una práctica deportiva saludable.

Finalmente, debemos poner énfasis en no "sobrecargar" a los niños con actividades extraescolares después de la jornada escolar: deporte, idiomas, música, catequesis, profesores particulares...

### RECOMENDACIONES

- 1) Ayudará a que mi hija o hijo realice deporte.
- 2) Colaboraré en la medida de mis posibilidades con la institución en que esta mi hija o hijo.
- 3) Entenderé que la actividad que realiza mi hija o hijo no es igual a la que realizan profesionales del mismo deporte. Es un juego y quienes participan están aprendiendo (inclusive las personas que arbitran o entrenan).
- 4) Intentaré que la niña o el niño entienda el deporte como un juego y que se lo pase bien, apoyando en los momentos difíciles y disfrutando de las alegrías.
- 5) No suplantaré el papel de la persona que entrena.
- 6) No presionaré a quien arbitra o a la jueza o juez.
- 7) No entenderé que la derrota es fracaso y el éxito es victoria. Valoraré la evolución de mi hija o hijo independientemente del resultado.
- 8) Entenderé que la derrota es una parte del juego y sabré "sacarle partido" como madre o padre.
- 9) No sobreprotegeré a mi hija o hijo. La actividad deportiva es sana y las ventajas físicas que acarrea siempre son más beneficiosas que sus inconvenientes. Cualquier incidencia física la comentaré con profesionales (con personal experto, con personal especializado...).
- 10) Si he de castigar no será eliminando la práctica del deporte, que supone la retirada de la niña o niño de una actividad formativa tutelada.
- 11) Seré modelo de conducta en todas las actividades deportivas que realice con mi hija o hijo.
- 12) Atajaré siempre cualquier atisbo de violencia que pueda surgir.

2. Adoptar el Acuerdo de la Junta Rectora que permita conseguir que Clubes con convenio o que sean usuarios preferentes de una instalación pública, asuman jurídicamente las obligaciones tendentes a cumplir los objetivos que la Comisión ha propuesto. Asimismo, mediante Acuerdo de Pleno se efectuará una adecuación del actual reglamento de instalaciones deportivas que permita una actuación eficaz contra la violencia.
3. Efectuar un estudio de campañas de comunicación en las instalaciones municipales.
4. Tener observadores propios que informen respecto de la evolución de las actividades deportivas en las instalaciones de la ciudad durante el fin de semana.

### 1.8. ACTIVIDADES EN LA NATURALEZA

El Ayuntamiento de Valencia a través de un convenio de colaboración suscrito con el Centre Excursionista València, realiza un conjunto de actividades bajo el lema «Actividad Tiempo libre a tu alcance». Las actividades que se realizan anualmente, previa aprobación por la FDM, se corresponden a las condiciones marcadas en dicho convenio, cuyo objeto es la creación de estos programas en la naturaleza destinados a la población de la ciudad, con una mayor incidencia sobre la población adulta y, sobre todo, en la familiar buscando la integración de los padres y los hijos. La F.D.M. en tanto que oficina técnica de la Delegación de Deportes, es la encargada del seguimiento y control de este convenio. Los datos de la Memoria 2010 que presentan se estructuran en los apartados que seguidamente se indican, incluyendo el número de actividades realizadas y el número de plazas cubiertas.

Programa 2009	Actividades	Total
Excursionismo en familia 1 día	8	379
Excursiones mayores de 50 años	4	127
Excursiones fin de semana	3	90
Multiactividad jóvenes 2 días	2	30
Multiactividad niños 2 días	3	60
Multiactividad niños 3 días	10	509
Multiactividad niños 4 días	6	217
Multiactividad niños cinco días	2	32
Excursiones 1 día grupos	2	54
Excursiones 1 día grupos 6 a 17 años	9	329
Excursiones 1 día por el Patrimonio Cultural y Natural de la CV	35	2.161
<b>Total</b>	<b>95</b>	<b>3.988</b>

Por otro lado, como complemento, actualmente el Rocódromo situado en el Complejo Deportivo Cultural “Petxina” es gestionado por el Centre Excursionista de Valencia. Du-



Pie de foto XXXXX

rante el año 2009 y desde la apertura al público de esta instalación se ha mantenido el número de usuarios.

### 1.9. JOCS TRADICIONALS

Igualmente el Ayuntamiento de Valencia tiene, así mismo, suscrito un convenio de colaboración con la Federació Jocs-Esports Tradicionals de la C.V. para el fomento y la recuperación de nuestro patrimonio lúdico, especialmente los juegos populares. Las actuaciones desarrolladas en 2010 como consecuencia del mencionado convenio, han sido las siguientes:

El Programa “Tradició i Salut”, destinado a personas mayores de 65 años.

El Programa de “Promoció General”, destinado a la población de la ciudad sin distinción de edades.

El Programa de Jocs al Barri, destinado a realizar actividades en los barrios.

Programa	Actuaciones	Edades	Participantes
Tradició i Salut	181	+ 65 y niños/as	3.200
Promoció General	39	Todas	3.800
Jocs al Barri	23	Todas	400
<b>Total</b>	<b>243</b>		<b>7.400</b>



## 2. Acontecimientos deportivos

2.1. TROFEOS CIUDAD DE VALENCIA	XX
2.2. GRANDES ACONTECIMIENTOS	XX
2.3. 33º AMERICA'S CUP	XX
2.4. CARRERAS POPULARES	XX
2.5. ACONTECIMIENTOS DEPORTIVOS PARTICIPATIVOS	XX
2.6. OTROS ACONTECIMIENTOS	XX
2.7. RESUMEN GENERAL Y DATOS DE LOS ACONTECIMIENTOS DEPORTIVOS	XX



El Ayuntamiento de Valencia, a través de la Concejalía de Deportes y Tiempo Libre y la Fundación Deportiva Municipal, organiza y patrocina a lo largo del año un importante número de acontecimientos deportivos. Para su mejor planificación y organización se ordenan en acontecimientos deportivos en cuatro grupos: los Trofeos Ciudad de Valencia, los Grandes Acontecimientos, las Carreras Populares, y los Acontecimientos Participativos Populares.

## 2.1. TROFEOS CIUDAD DE VALENCIA

### Descripción de la actividad

Los Trofeos Ciudad de Valencia son una muestra de la colaboración municipal al deporte valenciano de élite, con el objetivo de ayudarlo en su desarrollo al mismo tiempo que acercarlo al alcance del público en general.

### Objetivos generales

Los objetivos más importantes que persigue este programa son:

- Establecer un marco de actuación donde los clubes de élite de la ciudad puedan competir con otras entidades, fuera de las competiciones federadas.
- Facilitar al ciudadano la posibilidad de asistir a un espectáculo deportivo de alto nivel, para satisfacer en parte sus necesidades de ocio y tiempo libre.

### Trofeos “Ciudad de Valencia” celebrados durante el año 2010

Durante 2010 se celebraron 20 Trofeos Ciudad de Valencia. A continuación se recogen cada uno de ellos por meses.

#### Mes de enero

- Días 14 al 17: XI Trofeo Internacional de Bowling Ciudad de Valencia.

#### Mes de febrero

- Día 13: Reunión Internacional de Atletismo Ciudad de Valencia.

#### Mes de marzo

- Día 27: Encuentro Internacional de Gimnasia Artística Masculina Ciudad de Valencia.

#### Mes de abril

- Días 9, 10 y 11: XIII Festival Internacional de Cometas Ciudad de Valencia.



XII Trofeo Ciudad de Valencia Espada Femenina.

#### Mes de mayo

- Días 1 y 2: Trofeo Ciudad de Valencia de Windsurf y Patín a Vela.
- Día 2: XI Trofeo Internacional de Fútbol Americano Ciudad de Valencia.

#### Mes de junio

- Días 12 y 13: VI Festival Aéreo Ciudad de Valencia.

#### Mes de julio

- Días 3 y 4: Trofeo de Rugby playa Ciudad de Valencia.
- Días 10 y 11: XVI Trofeo de Fútbol Playa Ciudad de Valencia.
- Días 16 ,17 y 18: VI Trofeo Nacional de Petanca Ciudad de Valencia.
- Días 17 y 18: XIII Trofeo Futvoley Open Ciudad de Valencia.
- Días 26 al 30: II Trofeo Internacional de Hockey Femenino Ciudad de Valencia.

#### Mes de septiembre

- Día 5: XIII Triatlón Ciudad de Valencia.
- Día 11: XI Trofeo de Birles-playa “Ciudad de Valencia”.
- Día 20: XVII Trofeo Ciudad de Valencia de Baloncesto Valencia Basket- Estudiantes.
- Día 26: Trofeo Ciudad de Valencia de Ciclismo.

#### Mes de octubre

- Día 3: XII Trofeo de Esgrima Ciudad de Valencia.
- Días 30 y 31: II Open de Squash Ciudad de Valencia.

#### Mes de diciembre

- Día 11: XIII Rallye Ciudad de Valencia, salida Palau Velódromo Luis Puig.
- Día 19: XIV Ciclocross Internacional Ciudad de Valencia.

Trofeos 'Ciudad de Valencia' celebrados durante el año 2010			
Denominación	Lugar	Participantes	Público (estimado)
XI Trofeo Internacional de Bowling 'Ciudad de Valencia'	Cosmic Bowling	130	2.000
2º Open de Squash 'Ciudad de Valencia'	Polideportivo El Carmen	53	200
13º Festival Internacional de Cometas	Paseo Marítimo	115	60.000
XI Trofeo Esgrima 'Ciudad de Valencia'	Polideportivo Municipal El Cabanyal	76	400
XIV Triatlón 'Ciudad de Valencia'	Puerto de Valencia	1.200	1.500
XVII Trofeo Fútbol Playa 'Ciudad de Valencia'	Playa de la Malvarrosa	540	2.000
IX Seven Internacional de Rugby Playa 'Ciudad de Valencia'	Playa de la Malvarrosa	223	1.000
IX Trofeo Futvoley Open 'Ciudad de Valencia'	Playa de las Arenas	147	3.000
XI Trofeo Birles-Playa 'Ciudad de Valencia'	Playa de la Malvarrosa	50	300
VI Trofeo Nacional de Petanca 'Ciudad de Valencia'	Campo Fútbol Tramo 1 y 2	96	400
XVII Trofeo de Baloncesto 'Ciudad de Valencia'	Pabellón de la Fuente San Luis	24	9.000
XIV Ciclo Cross internacional 'Ciudad de Valencia'	Jardín del Turia	304	3.000
Reunión Internacional de Atletismo 'Ciudad de Valencia'	Velódromo Luis Puig	210	3.000
VI Festival Aéreo 'Ciudad de Valencia'	Playa de la Malvarrosa	50	150.000
Encuentro Internacional de Gimnasia Artística Masculina 'Ciudad de Valencia'	Polideportivo El Cabañal	24	1.000
Trofeo 'Ciudad de Valencia' de Windsurf y Patín a Vela	Polideportivo El Saler	50	100
II Trofeo Internacional de Hockey Femenino 'Ciudad de Valencia'	Polideportivo Virgen del Carmen Beteró	36	2.000
Trofeo 'Ciudad de Valencia' de Ciclismo	Paseo de la Alameda	800	3.000
XIII Rallye 'Ciudad de Valencia'	Velódromo Luis Puig	104	5.000
XI Trofeo Internacional de Fútbol Americano 'Ciudad de Valencia'	Estadio del Turia	90	500
<b>Totales</b>		<b>4.332</b>	<b>244.400</b>

Relación de Trofeos 'Ciudad de Valencia' celebrados en el año 2010 y una valoración aproximada de participantes y espectadores.

Se estima que durante este año un total de 4.332 deportistas participaron directamente en la celebración de estos 20 Trofeos que llevan por nombre 'Ciudad de Valencia' y cerca de 244.400 espectadores presenciaron los mismos.

## 2.2. GRANDES ACONTECIMIENTOS

### Descripción de la actividad

Se trata de actividades deportivas puntuales en los calendarios de competiciones nacionales e internacionales, algunos ejemplos de estos acontecimientos son Campeonatos de España, Finales de la Copa de SS.MM. el Rey y la Reina, y competiciones de ligas europeas.

### Objetivos generales

Los objetivos más importantes que persigue este programa:

- Realizar acontecimientos deportivos de máximo nivel a escala nacional e internacional.
- Establecer dentro del calendario de acontecimientos algunas citas puntuales con los mejores deportistas de la **élite** del deporte nacional e internacional.

Se realizaron 14 grandes acontecimientos deportivos.

### Mes de enero

- Día 30: 28º Copa de S.M el Rey y la Reina de Atletismo en Pista Cubierta.

### Mes de febrero

- Días 2 y 4: Hockey Internacional España - Alemania.
- Días 12 y 14: 33 América's Cup.
- Días 27 y 28: Campeonato de España de Atletismo en Pista Cubierta.

### Mes de marzo

- Días 11 al 14: Master Golden Series RSX, Puerto de Valencia.

### Mes de abril

- Días 9 al 11: Final Four Euroliga Baloncesto Femenino.
- Días 10 y 11: Campeonato de España de Squash.

### Mes de mayo

- Días 7 al 9: Global Champion Tour, Hípica.
- Días 16 al 23: Campeonato de Europa de Halterofilia S-17.



Grandes acontecimientos deportivos celebrados durante el año 2010			
Denominación	Lugar	Participantes	Público (estimado)
29º Copa de S.M. el Rey y la Reina de Atletismo en pista cubierta	Palau Velódromo Luis Puig	1.300	3.500
Campeonato de Europa de Halterofilia S-17	Polideportivo El Cabanyal	220	2.500
33 America's Cup	Marina Real Juan Carlos I	-	Ver epígrafe 2.7
Juegos Europeos de Policías y Bomberos	Varias localizaciones	2.100	1.500
Campeonato de España de Squash	Polideportivo El Carmen	136	500
III Open ATP 500 de Tenis	Club de Tenis Valencia	84	10.000
Trofeo S.M. la Reina de Vela Memorial Juan Romero	R.C.N.V.	200	1.000
Global Champion Tour	C.A.C	80	6.000
Final Europilota 2010	Plaza del Ayuntamiento	150	3.000
Trofeo Internacional de Hockey España-Alemania	Virgen del Carmen-Beteró	36	2.000
Campeonato de España de Atletismo en Pista Cubierta	Palau Velódromo Luis Puig	474	3.000
Master Golden Series RS-X	Marina Real Juan Carlos I	31	100
Campeonato de Europa Universitario de Triatlón	Playa de la Malvarrosa	143	2.000
Final Four Baloncesto Femenino	Pabellón Fuente de San Luis	48	9.000
Gran Premio Telefónica de Fórmula 1	Circuito Urbano de la 'Ciudad de Valencia'	21	162.785
<b>Totales</b>		<b>5.023</b>	<b>206.885</b>

– Día 30: Campeonato del Mundo de Triatlón Universitario.

### Mes de junio

– Días 7 al 13: Juegos Europeos de Policías y Bomberos.  
Días 25, 26 y 27: Gran Premio F1.

### Mes de julio

– XI Copa de S.M. la Reina de Vela

### Mes de septiembre

– Día 12: XVIII Día de la Pilota Valenciana, Final Europilota 2010

### Mes de noviembre

– Días 1 al 7: Open ATP 500

#### 2.2.1. Final Four 2010. Euroligue Women Basket

La Fase Final de la Euroliga de Baloncesto Femenino se celebró en el Pabellón de la Fuente de San Luis del 9 al 11 de abril de 2011. Los equipos que disputaron esta fase final fueron los siguientes:

- Ciudad Ros Casares B.C.
- Spartak Moscow B.C.
- Ekaterinburg B.C.
- Wisla Cracovia B.C.

El equipo campeón de la competición fue el Esparta de Moscú.

Esta fase final destaca por ser la que más espectadores ha congregado en un partido. La final del 11 de abril fue presenciada por 7.800 espectadores.

#### 2.2.2. 33º AMERICA'S CUP

Tras dos años de litigio en los tribunales de Nueva York entre los desafíos BMW Oracle Racing (con un trimarán), y Alinghi (con un catamarán) durante los días 12 y el 14 de febrero de 2010 se celebró la 33 edición de la América's Cup en aguas de Valencia. Un reto organizativo sin precedentes que concluyó con el marcado 2-0 favor del BMW Oracle Racing.

La Sociedad Náutica de Ginebra delegó al Consorcio Valencia 2007 los derechos de organización de la 33 America's Cup y el 7 de febrero, el Port America's Cup, ubicado en la Marina Real Juan Carlos I de Valencia, celebró la inauguración de la 33 edición del trofeo deportivo más antiguo del mundo con un acontecimiento al que acudieron más de 60.000 personas. Durante dos semanas, más 150 personas de 10 nacionalidades han sido las encargadas de organizar la prueba, que ha recibido a más de 200.000 visitantes. Algunos de los datos más significativos se recogen seguidamente:

#### Datos de televisión

– 39 canales de TV han adquirido los derechos de retransmisión, entre los que se encuentran: Sky (Gran Bretaña), Canal + (Francia), Teledporte y Canal 9 (España), Eurosport (Europa), Show Time (Oriente Medio), ESPN (EEUU),

FOX Live (Australia), TVNZ y Sky (Nueva Zelanda).

- 15 horas de retransmisión en directo en 216 territorios.
- 27 horas de programas especiales.
- 2.160 millones de espectadores de audiencia potencial.

#### **Datos de Internet**

- 2.800.000 visitas.
- 1.200.000 visitantes.
- 656.000 visitantes únicos han visto la regata en directo (esta cifra se multiplica porque se cedieron los derechos de retransmisión por Internet a más de 350 páginas web de todo el mundo).
- Récord en un día 346.000 visitantes únicos, el 12 de febrero.
- Más de 300 artículos publicados en tres idiomas en la web.

#### **Datos de asistencia en directo (del 7 al 14 de febrero)**

- Número de visitantes global: 201.000 personas.
- Récord: 7 de febrero 2007 - 60.000 personas en el acto de inauguración. Más de 2.000 niños de colegios valencianos en visitas organizadas.

Centro de Prensa

- 250 puestos de trabajo.
- 965 Solicitudes de acreditación de 37 países (España, Francia, Alemania, Italia, Suiza, Estados Unidos, Gran Bretaña, Argentina, Australia, Nueva Zelanda, Bélgica, Brasil, Bulgaria, Canadá, China, República Checa, Dinamarca, Islas Feroe, Finlandia, Grecia, Hong Kong, Hungría, Israel, Japón, Holanda, Nueva Zelanda, Polonia, Portugal, Puerto Rico, Irlanda, Singapur, Eslovenia, Sudáfrica, Suecia, Turquía, Islas Vírgenes y Ucrania).
- Más de 8.000 artículos publicados.



10K Divina Pastora, Paseo de la Alameda.

### **2.3. CARRERAS POPULARES**

#### **VI Circuito Ruralcaja de Carreras Populares de la ciudad de Valencia**

Se trata de carreras a pie en los diferentes barrios de Valencia con distancias comprendidas entre 5'5 Km. y 7,5 Km. Se establece una clasificación general por categorías y otra por equipos. La edad mínima para poder participar es de 13 años. El Circuito 2010 lo han compuesto 11 carreras.

Las carreras están organizadas por la FDM en colaboración con las asociaciones, clubes y entidades que pertenecen a los mismos.

Al final del Circuito se premia a los tres primeros de la clasificación general (masculino y femenino), a los tres primeros de cada categoría, a los tres primeros equipos, al equipo más numeroso, a quienes hayan participado al menos en 8 pruebas y a quienes lo hicieron en todas.

Los objetivos más importantes que persigue este programa son:

- Conseguir que la población de Valencia participe y practique una actividad física-deportiva en su tiempo de ocio en los diferentes barrios, basada en una de las prácticas más comunes y fáciles de llevarse a cabo, la carrera continua.
- Generar en la población de Valencia un hábito higiénico-saludable para el mantenimiento y la mejora de su calidad de vida a través de esta modalidad deportiva.
- Fomentar el deporte en familia.



Circuito Ruralcaja de Carreras Populares.

Calendario del VI Circuito Ruralcaja			
Fecha	Denominación	Organizadores locales	Distancia
31 de enero	XII Trofeo Galápagos	CA Galápagos	7.285 m
28 de febrero	VII Volta a Peu a Natzaret	Club Deportivo Nazaret y Asociación de Vecinos de Nazaret	5.780 m
28 de marzo	VI Carrera Popular a Ruzafa	Junta Municipal de Ruzafa	6.425 m
18 de abril	I Carrera per la salut 'Junts Podem'	Ilustre Colegio Oficial de Médicos de Valencia	6.300 m
23 de mayo	I Volta a Peu 'Centenari del Levante UD'	Levante UD	6.000 m
20 de junio	XII Carrera Popular Tendetes contra la droga	AAVV de Tendetes	6.000 m
4 de julio	I Volta a Peu a les Falles de Valencia	Junta Central Fallera	6.115 m
12 de septiembre	XXXIV Volta a Peu al barri de Sant Marcel·lí i Sant Isidre	Associació de Veïns Sant Marcel·lí	5.870 m
24 de octubre	XI Volta a Peu al Cabanyal	Hermanidad del Santísimo Cristo del Salvador	5.900 m
14 de noviembre	X Vuelta a Pie Solidaria 'Es Posible'	Asociación y CD 'Es Posible'	7.135 m
12 de diciembre	IV Carrera Popular a Benimàmet	CA Cafeterías Williams-Benimàmet	7.750 m

El Circuito Ruralcaja está organizado por la Fundación Deportiva Municipal de Valencia en colaboración con diversas asociaciones y entidades deportivas, el patrocinio de Ruralcaja y la colaboración de Divina Pastora Seguros, Intersport/Joma, Coca-Cola, Serrano y la Asociación Deportiva Píndaro.

#### Novedades VI Circuito Ruralcaja en esta edición

- Se ha ampliado la edad de participación desde los 13 años en adelante con el objetivo de fomentar el deporte en familia.
- Se ha implementado un sistema de canjeo de regalos mediante chip a través de web, con lo que se ha eliminado la cola que se producía con la entrega de vales.
- Se han establecido cajones de salida por tiempos que han mejorado y ordenado todas las salidas.
- La empresa de alimentación Serrano se ha incorporado como nuevo colaborador del Circuito.
- Incorporación de tres nuevas carreras:
- I Volta a peu “Centenari del Llevant”
- I Carrera per la Salut “Junts podem”
- I Volta a Peu Fallera
- Se ha ampliado el catálogo de regalos dando la posibilidad de recibir la prenda deportiva elegida en casa.
- Todas las llegadas de las carreras se han podido ver en vídeo a través de [www.strands.com](http://www.strands.com)
- La recogida de dorsales, chips y camisetas se ha realizado únicamente en el Complejo Deportivo Cultural Petxina.

#### Estadísticas de participación

Siguiendo la tendencia de ediciones pasadas, la VI edición ha vuelto a registrar un aumento de la participación de un 18% con respecto a la edición anterior en la que han participado un total 42.673 personas.

Datos de participación en el VI Circuito Ruralcaja		
Denominación	Participantes	Público
XII Trofeo Galápagos	4.459	1.240
VII Volta a Peu a Natzaret	4.606	1.336
VI Carrera Popular a Ruzafa	4.035	1.142
I Carrera per la salut 'Junts Podem'	3.685	1.021
I Volta a Peu 'Centenari del Levante UD'	4.648	1.155
XII Carrera Popular Tendetes contra la droga	3.445	1.071
I Volta a Peu a les Falles de Valencia	3.778	960
XXXIV Volta a Peu al barri de Sant Marcel·lí i Sant Isidre	3.301	1.056
XI Volta a Peu al Cabanyal	3.542	999
X Vuelta a Pie Solidaria 'Es Posible'	3.721	1.086
IV Carrera Popular a Benimàmet	3.453	992
<b>Total</b>	<b>42.673</b>	<b>12.060</b>

#### Evolución de la participación

- La media de participación por carrera ha pasado de 3.289 corredores en 2009 a 3.879 en este año 2010.
- La inscripción al Circuito ha pasado de 5.001 inscritos en 2009 a 5.748 corredores en 2010.
- En cuanto al número de corredores que participaron al menos en una prueba del Circuito, se ha pasado de 4.421 en 2009 a 5.042 en 2010 lo que representa un incremento del 14%.
- La participación femenina en valores absolutos que han participado en al menos una carrera del Circuito ha aumentado de 791 individuos en 2009 a 962 en 2010 representado un incremento del 22%.
- La participación masculina ha aumentado de 3.630 corredores en 2009 a 4.080 en 2010, lo que supone un incremento del 12%.
- Por sexos, la participación femenina ha supuesto el 19% y la masculina el 81%.
- En 2010 han finalizado un mínimo de ocho pruebas 2.145 participantes que representa el 42% de los partici-



XXVII San Silvestre Popular Valenciana.

pantes del Circuito manteniéndose el mismo porcentaje que en 2009.

– En total 619 participantes han finalizado todas las pruebas, representando el 12,3% de la participación.

Evolución inscritos / participantes				
Edición	Inscritos	Participan	Finalizan*	Completan*
I Circuito	513	381	130	7
II Circuito	1.305	1.018	217	32
III Circuito	2.432	1.743	796	132
IV Circuito	3.707	2.862	1.138	367
V Circuito	5.001	4.421	1.864	498
VI Circuito	5.748	5.042	2.145	619

Finalizan\*: corredores que han participado en 8 pruebas como mínimo.

Completan\*: corredores que han finalizado todas las pruebas del circuito.

### Otras carreras populares realizadas en la ciudad de Valencia

En paralelo al Circuito de Carreras Populares se realizaron 10 carreras populares organizadas por empresas, clubes o sociedades del sector deportivo; el Ayuntamiento de Valencia también colaboró de diferentes maneras en el desarrollo de estas pruebas deportivas de carácter popular y participativo como son las que se detallan a continuación.

#### Mes de enero

– Día 10: 10K Ciudad de Valencia.

#### Mes de febrero

– Día 21: 30º Maratón Popular a Valencia.

#### Mes de abril

– Día 25: Mini Maratón Día Mundial del Parkinson.  
– Día 25: VI Carrera de la Mujer.

#### Mes de mayo

– Día 16: 28º Volta a Peu a Valencia.

#### Mes de julio

– Día 9: IX Vuelta a Pie a las Playas de Valencia

#### Mes de octubre

– Día 2: 1º Itinerario Saludable Nau Gran/Divina Pastora.  
– Día 31: XXII Pas Ras al Port de Valencia.

#### Mes de noviembre

– Día 21: 20º Media Maratón de Valencia.

#### Mes de diciembre

– Día 30: XXVII San Silvestre Popular Valenciana.

Otras carreras populares realizadas en Valencia			
Denominación	Lugar/ salida	Participantes	Público (estimado)
30º Maratón a Valencia	Recorrido urbano	3.580	60.000
Itinerario Saludable Nau Gran	Campus Tarongers-Rectorat	713	1.000
XIV Carrera conmemorativa del día mundial del Parkinson	Jardín el Turia	75	100
10 K 'Ciudad de Valencia'	Paseo de la Alameda	3.220	4.500
VI Carrera de la Mujer	Paseo de la Alameda	6.819	12.000
XXVIII Volta a Peu	Salida desde la Alameda	33.000	12.000
20º Medio Maratón Adidas	Recorrido Urbano	6.066	5.000
IX Vuelta a Pie a las Playas	Playa Malvarrosa	1.650	5.000
XXII Pas Ras al Port de Valencia	Dársena Interior del Puerto	1.033	3.000
XXVII San Silvestre Popular Valenciana	Salida Plaza del Ayuntamiento	12.000	10.000
<b>Totales</b>		<b>68.156</b>	<b>112.600</b>

## 2.4. ACONTECIMIENTOS DEPORTIVOS PARTICIPATIVOS

### Descripción de la actividad

Junto a las carreras a pie, organizamos dos acontecimientos de participación familiar, de carácter no competitivo, en los cuales lo más importante es participar.

### Objetivos generales

Los objetivos más importantes que persigue este programa son:

- Realizar actos deportivos de participación abierta, sin buscar un resultado de rendimiento deportivo.
- Facilitar al ciudadano la posibilidad de participar de un acontecimiento deportivo con su familia y amigos.

### Acontecimientos Deportivos Participativos celebrados durante el año 2010

- XI Patinada Popular a Valencia (30 de mayo).
- XIV Día de la Bicicleta (19 de septiembre).

### Valoración de los acontecimientos deportivos participativos

Ambas actividades se han mantenido en valores similares en cuanto al número de participantes con respecto a ediciones anteriores, si bien con una ligera bajada en el Día de la Bicicleta debido a la mala climatología de ese día, que impidió que familias con hijos jóvenes acudieran aún estando inscritos.

Ahora bien, cada vez va siendo más notable la participación de más familias enteras, incluso con niños pequeños y hasta a veces con carritos.

Acontecimientos deportivos participativos			
Denominación	Lugar	Participantes	Público (estimado)
XI Patinada Popular a Valencia	Paseo de la Alameda	2.500	1.500
XIV Día de la Bicicleta	Paseo de la Alameda	13.000	10.000
<b>Totales</b>		<b>15.500</b>	<b>11.500</b>

## 2.5. OTROS ACONTECIMIENTOS

### Descripción de la actividad

A lo largo del año tiene lugar en nuestra ciudad otro grupo, muy extenso, de pruebas, trofeos, campeonatos, etc., de las diversas modalidades deportivas, por lo general organizadas por las correspondientes federaciones deportivas, y otras veces por clubes de la ciudad o empresas del sector, contando con la colaboración del Ayuntamiento de Valencia y su Fundación Deportiva Municipal.

### Objetivos generales

El objetivo que tienen como común denominador estos acontecimientos es fomentar la práctica deportiva ya sea invitando al ciudadano a ser partícipe activo de la actividad o bien como espectador de la misma.

### Mes de marzo

- Día 21 y 22. II Trofeo de Patinaje de Velocidad Ciudad del Turia.
- Días 26 y 27: Open Internacional de Pesca.

### Mes de abril

- Día 10: IV Trofeo de Ciclismo FDM.
- Día 24: VIII Triatlón Popular de Valencia-Pinedo.
- Día 25: Vuelta Ciclista a Pinedo



Valencia Triatlón 2010, Marina Real Juan Carlos I.

### Mes de mayo

- Día 8: Red Bull Mannymania.
- Día 15: IV Olimpiada Infantil.
- Día 22: Cross Escolar dels Poblat's Marítims.
- Día 29: VLC Open 2010 Free Style Rolling.

### Mes de junio

- Día 5: Campeonato de Fitness Woman Europa 2010.
- Día 5: IV Travesía a nado de la playa de Pinedo.
- Días 5 y 6: IX Trofeo de Tenis FDM.
- Día 20: Travesía a Nado Gent x Gent.

Valoración de acontecimientos			
Denominación	Lugar	Participantes	Público (estimado)
Open Internacional de Pesca	Playa de Pinedo	25	100
Skate Red Bull Mannymania	Tramo VI Jardín del Turia	50	200
Copa de Clubes Junior de Atletismo en pista cubierta	Velódromo Luis Puig	200	400
Cross Escolar dels Poblat's Marítims	Playa de la Malvarrosa	150	300
XVII Travesía a Nado al Puerto de Valencia	Puerto de Valencia	665	1.000
VLC Valencia Free Style Rolling	Virgen del Carmen Beteró	40	200
Campeonato de Fitness Woman Europa 2010	ES José	45	500
Vuelta ciclista a Pinedo	Travesía de Pinedo al mar nº 27	120	1.000
IV Trofeo Ciclismo FDM	Castellar	186	2.500
Campeonato de Pádel Gent x Gent	Atalanta	40	80
II Trofeo Nacional de Patinaje de Velocidad	Beteró	200	400
Parque temático Edurme Pasaban	C/ Eugenia Viñes	300	600
IX Trofeo de Tenis FDM	Sporting Club Tenis	240	250
2º Olimpiada Infantil	Estadio del Turia	1.000	2.500
II Travesía a Nado Gent x Gent	Playa Malvarrosa	300	400
IV Travesía a Nado en Pinedo	Playa de Pinedo	450	200
Valencia Sky Mountain	Tramo IX Jardín del Turia	20	10.000
IV Soccer Voley	Playa de las Arenas	20	300
VIII Triatlón Popular de Valencia - Pinedo	Pinedo	400	1.500
XI Trofeo de Patinaje Artístico FDM	Pabellón San Isidro	160	350
Criterium Internacional de Ciclismo de la CV	Paseo de la Alameda	25	10.000
IV Campeonato de Espeleología de la CV	Pabellón Malvarrosa	75	150
Euro Valencia 2010	Polideportivo Nazaret	700	1.500
Feria Granota	Orriols	1.000	1.000
<b>Totales</b>		<b>6.211</b>	<b>35.430</b>

### Mes de julio

- Días 3 y 4 : IV Campeonato de Espeleología en Progresión Vertical de la C.V.
- Día 18: XVII Travesía a Nado al Puerto de Valencia.
- Días 24 y 25: Soccer Volley.

### Mes de octubre

- Día 3: IV Marcha Cicloturista y Criterium Internacional de Ciclismo de la C.V.
- Día 16: III Campeonato de Pádel Gent x Gent.
- Día 24: XII Trofeo de Patinaje Artístico FDM.
- Día 31: Feria Granota.

### Mes de noviembre

- Días 11 y 14: EuroValencia 2010.
- Días 19 al 21: Valencia Esqui Mountain.

### Valoración de estos acontecimientos

Se realizaron 23 acontecimientos de este programa en 2010. Al ver el listado de los mismos se observa que resulta diverso en su contenido, e incluso algunos acontecimientos de prestigio como la Copa de España de Escalada o campeonatos de España de categorías menores, lo que implica una oferta variada de este tipo de actividades, las que son generalmente organizadas por empresas (locales y foráneas) que ofrecen a los ayuntamientos estas actividades.

## 2.6. RESUMEN GENERAL Y DATOS DE LOS ACONTECIMIENTOS DEPORTIVOS

Se hace en este apartado un balance general de los acontecimientos deportivos que se realizaron en Valencia en

los que la Concejalía de Deportes y Tiempo libre y la FDM intervienen de alguna manera en su organización.

### Participantes

Aproximadamente 138.000 personas han participado en alguno de los actos deportivos programados, de los cuales estimamos en 6.500 los participantes de fuera de la ciudad.

### Espectadores

Si bien no es sencillo calcular con precisión el número de espectadores, hemos intentado realizar un cálculo lo más ajustado a la realidad que nos ha sido posible. El resultado de este cálculo ha sido de 501.110 espectadores más los asistentes a la 33 edición de la America's Cup que suman otros 201.000 más, con lo que la cifra final de espectadores al conjunto de acontecimientos deportivos organizados en Valencia asciende a 702.110.

### Impacto Económico en la Ciudad de Valencia

Uno de los beneficios que se producen en la ciudad por la realización de acontecimientos deportivos, se corresponde con ingresos directos que generan los mismos en diferentes sectores económicos de la ciudad. Entre las conclusiones del *Plan Estratégico del Deporte de Valencia* se ha destacado la necesidad de que exista un modelo único para valorar el impacto económico de los acontecimientos deportivos. La Fundación Deportiva Municipal está tratando de unificar, de cara al futuro, estos criterios a través de la colaboración con el Instituto Valenciano de Investigaciones Económicas (IVIE), para de esta forma poder disponer de datos fidedignos del conjunto de todos los acontecimientos deportivos que se celebran en la ciudad.



Trofeo 'Ciudad de Valencia' de Patinaje, Pabellón San Isidro.





## **3. Gestión de las instalaciones deportivas**

- 3.1. LA GESTIÓN DE INSTALACIONES DEPORTIVAS
- 3.2. INSTALACIONES DEPORTIVAS MUNICIPALES (IIDMM)
- 3.3. DATOS DE LAS ACTIVIDADES





Polideportivo Municipal Virgen del Carmen-Beteró.

### 3.1. LA GESTIÓN DE INSTALACIONES DEPORTIVAS

En el Ayuntamiento de Valencia, la forma de gestión del deporte adoptada, tal y como reconoce la Ley 7/1985, de 2 de abril, reguladora de las Bases del Régimen Local (LBRL), modificada por la Ley 11/1999, de 21 de abril, y Ley 57/2003, de 16 de diciembre, de Medidas para la modernización del Gobierno Local; combina la gestión directa con la indirecta conformando un modelo mixto, en el que se pretenden y buscan beneficios deportivos y sociales ante todo, pero sin descuidar los aspectos económicos imprescindibles.

Entre las funciones de la FDM se halla la del control de todas las instalaciones deportivas, independientemente del tipo de gestión utilizado, para conseguir que el servicio se preste con todas las garantías de calidad y se cumplan todas las normas aplicables en cada caso.

Este control consiste, fundamentalmente, en la recogida de información relativa a memorias, informes trimestrales, pólizas RC, contratos de mantenimiento, planificaciones de actividades, etc., de todas las instalaciones; en la transmisión de los acuerdos y directrices que se marcan desde la FDM; en el cumplimiento de los protocolos de calidad establecidos para ésta según la Norma ISO y en la elaboración de informes sobre el desarrollo de la gestión en las instalaciones.

#### Descripción de la actividad

En la actualidad, en la ciudad de Valencia, las instalaciones son gestionadas de forma directa a través de la propia Fundación Deportiva Municipal, o a través de la externalización de la gestión mediante convenios con clubes o federaciones, o bien mediante concesiones administrativas a empresas privadas.

Las instalaciones que tienen externalizada su gestión tienen la obligación de cumplir una serie de premisas mar-

cadadas en las propias cláusulas de los convenios y/o en las de las concesiones. Estos aspectos son comunes a todas ellas para intentar seguir la política deportiva establecida por el Ayuntamiento.

#### Objetivos

- Controlar el desarrollo de los servicios en las instalaciones deportivas independientemente del tipo de gestión.
- Controlar y recoger la información solicitada desde la FDM: memorias anuales, informes mensuales, planificación deportiva anual, póliza de RC, inventario de bienes, documentación de mantenimiento, etc.
- Entregar la documentación e información relevante para el correcto desarrollo de los servicios en las instalaciones en gestión indirecta.
- Controlar el cumplimiento de las cláusulas establecidas en los contratos, por parte de las entidades gestoras de las instalaciones en gestión indirecta (visitas a instalaciones y recogida de información).
- Realizar informes sobre el funcionamiento de las instalaciones en gestión indirecta.
- Resolver problemas acaecidos en las instalaciones en gestión indirecta.

#### Población a la que se dirigen los cursos

La población diana a la que se dirige esta sección está conformada por toda la población de la ciudad de Valencia, ya que en cada una de las instalaciones se llevan a cabo actividades destinadas a todos los segmentos de edad, bien sea a través de actividades acuáticas o actividades en seco.

Título del curso	Curso deportivos: actividades físico deportivas en seco
Contenidos	Gimnasia de Mantenimiento, Aeróbic, Tonificación, Yoga, Taichí, Bailes de Salón, Bailes Latinos, Body Pump, Step, Pilates, Artes Marciales, Aeróbic Infantil, Bodylife, Spinning, Combo-training, Stretching, Gimnasias Suaves, Cardio Power, Aerodance, Acondicionamiento Físico, Body-Balance, otras.
¿Quiénes pueden hacer este curso?	A partir de 16 años.
¿Cuándo?	Durante toda la semana
¿A qué hora?	De 8:00 a 23:00 horas
¿Dónde?	Instalaciones Deportivas Municipales
¿Cuántos?	Por grupos
¿Qué cuesta?	En función de la actividad y horas semanales. Entre 14,65€ y 44'10€/ mensuales (2010)
¿Quién lo imparte?	Monitores titulados

Título del curso	Curso deportivos: actividades acuáticas
Contenidos	Natación Adultos, Natación Escolar, Natación Preescolar, Bebés, Natación Adaptada, Aquagym, Natación Terapéutica, Aquafitness, Natación Pre-postparto, Natación 3ª Edad, Natación Rehabilitación, otras.
¿Quiénes pueden hacer este curso?	A partir de 1 año
¿Cuándo?	Durante toda la semana
¿A qué hora?	De 8:00 a 23:00 horas
¿Dónde?	Instalaciones Deportivas Municipales
¿Cuántos?	Individualmente y por grupos
¿Qué cuesta?	En función de la actividad, horas semanales y temporada (piscina cubierta o al aire libre). Entre 8'20€ y 49'00€ al mes (2010)
¿Quién lo imparte?	Monitores titulados



Complejo Deportivo Orríols.

### 3.2. INSTALACIONES DEPORTIVAS MUNICIPALES (IIDMM)

Instalaciones Deportivas Municipales de Valencia:

Instalaciones Deportivas Municipales
Polideportivo Nazaret
Polideportivo Municipal El Saler
Estadio Municipal El Turia (Tramo III)
Polideportivo Municipal El Carmen
Polideportivo Benimaclet
Polideportivo Municipal El Cabanyal
Polideportivo Municipal Benicalap
Palau Velódromo Luís Puig
Pabellón Fuente San Luís
Pabellón Malvarrosa
Complejo Deportivo Orriols
Complejo Deportivo Cultural Patraix
Complejo Deportivo Torrefiel
Piscina de Trafalgar
Piscina Fuente de San Luís
La Hípica
Polideportivo Municipal Monteolivete
Piscina Valencia
Complejo Deportivo Cultural Petxina
Complejo Deportivo Cultural Abastos
Polideportivo Municipal Rambleta
Polideportivo Municipal Rambleta
Polideportivo Municipal Marchalenes
Polideportivo Municipal Benimamet
Piscina Municipal Ayora
Pabellón San Isidro
Polideportivo Marni
Centro Municipal de Pelota Valenciana
Complejo Piscinas Parque del Oeste
Piscina Castellar l'Oliveral "Enrique Velarte"
Piscina de Benicalap
La Creu del Grau
Residencia Petxina
Centro Médico
Pabellón Benicalap
Piscina El Palmar
Polideportivo Virgen del Carmen-Beteró
Escuela Municipal de Vela
Polideportivo Dr. Lluçh

Asimismo, también existe otro grupo de instalaciones de carácter menor, por su propia configuración, como puede verse, que son las siguientes:

Instalaciones de carácter menor
Poliesportiu Jocs Tradicionals
Instalación Río Turia (Tramo I)
Instalación Río Turia (Tramo II)
Instalación Río Turia (Tramo IV)
Instalación Río Turia (Tramo V)
Instalación Río Turia (Tramo VI)
Instalación Río Turia (Tramo VIII)
Instalación Río Turia (Tramo XII)
Campo de Fútbol Torrelevant
Campo de Fútbol Pinedo
Campo de Fútbol Marchalenes-Zaidía
Campo de Fútbol La Rambleta
Campo de Fútbol Malva-Rosa
Campo de Fútbol Benimamet
Campo de Fútbol Torrefiel
Campo de Fútbol Beniferri
Campo de Fútbol Camí Reial
Campo de Fútbol Dr. Lluçh
Campo de Fútbol Colegio Santo Cáliz (Gestión Concejalía de Educación)
Pabellón Escolar Miguel Hernández (Gestión Concejalía de Educación)
Pabellón Escolar Eliseo Vidal (Gestión Concejalía de Educación)
Pabellón Escolar José Senent (Gestión Concejalía de Educación)
Pabellón Escolar Ramiro Jover (Gestión Concejalía de Educación)



Pie de foto XXXXX



Pie de foto XXXXX



Piscina Municipal El Carmen.



Pie de foto XXXXX

Finalmente se incluye la relación de las Instalaciones Deportivas Elementales (IIDDEE) de la ciudad de Valencia, cuya característica es el estar abiertas a su uso libre y espontáneo, por su ubicación, generalmente en el marco de parques y jardines de la ciudad. Su relación es la que sigue, apreciándose un aumento con respecto a años anteriores, motivado por la incorporación de algunas de ellas construidas por otras concejalías y que han pasado a formar parte del censo controlado por la FDM para su mantenimiento.



Pie de foto XXXXX

Instalaciones Deportivas Elementales
Mont-olivet
El Grau
Benimaclet
Les Tendetes
Na Rovella (a)
Tres forques (b)
Benimamet (a)
Tres Forques (a)
Na Rovella (b)
Jardín Turia Tramo II
Fonteta de Sant Lluís
Marxalenes
La Creu Coberta
Camí Fondo
Trinitat
Torrefiel (a)
L'illa Perduda
Morverdre
La Creu del Grau
Benimamet (b)
Tres Forques (c)
Tres Forques (d)
Malilla
Carpesa
Campanar (a)
Soternes
Penya- Roja (a)
Camí Reial
Torrefiel (b)
Palmar (a)
Ciutat Jardí
Massarrojos
Perellonet (a)
Ayora (a)
El Palmar (b)
Penya-Roja (b)
La Carrasca (a)
Sant Isidre
Arrancapins
Grau (b)
Ayora (b)
Castellar
La Torre
Campanar (b)
Perellonet (b)
La Carrasca (b)
Sant Antoni
La Amistad
Patraix
La Raiosa
Horno de Alcedo

### 3.3. DATOS DE LAS ACTIVIDADES

#### 3.3.1. Número de actividades por instalación

La siguiente tabla refleja el número de actividades físico-deportivas diferentes que se llevan a cabo en las Instalaciones Deportivas Municipales, siendo la oferta muy similar a la del año anterior (2009).

Instalación	Nº Actividades
Polideportivo Nazaret	25
Polideportivo Municipal El Saler	6
Estadio Municipal El Turia (Tramo III)	9
Polideportivo Municipal El Carmen	11
Polideportivo Benimaclet	5
Polideportivo Municipal El Cabanyal	22
Polideportivo Municipal Benicalap	7
Palau Velódromo Luis Puig	6
Pabellón Fuente San Luis	12
Pabellón Malvarrosa	10
Complejo Deportivo Orriols	25
Complejo Deportivo Cultural Patraix	29
Complejo Deportivo Torrefiel	30
Piscina de Trafalgar	15
Piscina Fuente de San Luis	14
La Hípica	10
Polideportivo Municipal Monteolivete	2
Piscina Valencia	19
Complejo Deportivo Cultural Petxina	28
Complejo Deportivo Cultural Abastos	32
Polideportivo Municipal Rambleta	16
Polideportivo Municipal Marchalenes	26
Polideportivo Municipal Benimamet	18
Piscina Municipal Ayora	30
Pabellón San Isidro	1
Polideportivo Marni	22
Centro Municipal de Pelota Valenciana	4
Complejo Piscinas Parque del Oeste	9
Piscina Castellar l'Oliveral "Enrique Velarte"	6
Piscina de Benicalap	7
La Creu del Grau	9
Pabellón Benicalap	11
Piscina El Palmar	2
Polideportivo Virgen del Carmen-Beteró	26
Escuela Municipal de Vela	1
Polideportivo Dr. Lluçh	3

#### 3.3.2. Usos por instalación

Polideportivo Nazaret	
Actividad	Nº de usos
Actividades escolares	107.881
Bailes de Salón	1.832
Baloncesto	65.581
Balonmano	280
Baño Libre	8.209
Cursos Natación	132.796
Esgrima	7.349
Frontón	68.967
Fútbol 11	41.354
Fútbol 7	113.912
Fútbol Sala	41.090
Gimnasia Artística	4.310
Gimnasia Mantenimiento	2.907
Judo	18.884
Musculación	12.742
Patinaje	20.523
Petanca	3.768
Socorrismo	132
Tai Chi	10.380
Tenis	80.107
Tiro con Arco	57.872
Voleibol	17.309
Waterpolo	79.257
Reuniones	8.336
Buceo	642
<b>Total</b>	<b>906.420</b>

Polideportivo Municipal El Saler	
Actividad	Nº de usos
Actividades escolares	2.160
Atletismo	14.171
Fútbol 11	15.489
Fútbol 7	11.693
Hockey	30.370
Rugby	45.608
<b>Total</b>	<b>119.491</b>

Estadio Municipal El Turia (Tramo III)	
Actividad	Nº de usos
Abono Deporte	2864
Rugby	234
Atletismo.	105193
Bonos (Atl+Mus)	2650
Fútbol 7	32535
Fútbol Americano.	5612
Gimnasia Mantenimiento	1399
Hockey	2280
Musculación	6750
<b>Total</b>	<b>159.517</b>

Polideportivo Municipal El Carmen	
Actividad	Nº de usos
Aeróbic	2.215
Bailes de Salón	570
Baño Libre	28.238
Cursos Natación	20.275
Danza del Vientre	1.259
Gimnasia Mantenimiento	8.804
Musculación	25.671
Squash	10.215
Tai Chi	2.557
Tonificación (Pilates)	4.944
Yoga	11.192
<b>Total</b>	<b>115.940</b>

Polideportivo Benimaclet	
Actividad	Nº de usos
Balonmano	885
Fútbol 7	30.072
Fútbol Sala	23.560
Padel	9.142
Tenis	8.316
<b>Total</b>	<b>71.975</b>



Polideportivo Municipal El Cabañal	
Actividad	Nº de usos
Aeróbic	4.321
Bailes de Salón	730
Bailes Latinos	428
Baloncesto	11.584
Balonmano	8.134
Centros Ocupacionales	4.797
Ed. Física Colegio	16.235
Esgrima	29.721
Eventos	1.884
Fútbol Sala	12.504
Gimnasia Artística	6.225
Gimnasia Mantenimiento	14.846
Gimnasia Rítmica	10.886
Judo	9.062
Lucha	3.857
Musculación	18.939
Squash	14.953
Tai Chi	571
Voleibol	56
Yoga	2.127
<b>Total</b>	<b>171.860</b>

Polideportivo Benicalap	
Actividad	Nº de usos
Baloncesto	708
Frontón	4.564
Fútbol 11	16.380
Fútbol 7	7.995
Fútbol Sala	852
Tenis	5.040
Tenis-curso	4.896
<b>Total</b>	<b>40.435</b>

Palau Velódromo Luis Puig	
Actividad	Nº de usos
Atletismo	13.070
Ciclismo	2.105
Ed. Física Colegio	1.320
Gimnasia Rítmica	5.050
Musculación	2.525
Triatlón	7
<b>Total</b>	<b>24077</b>



Pabellón Fuente San Luis	
Actividad	Nº de usos
Aeróbic	2.879
Baloncesto	22.532
GAP VARIOS	1.400
Gimnasia Mantenimiento	4.813
Judo	30.149
Musculación	9.124
Tenis De Mesa	9.342
Tonificación	1.043
Yoga	2.869
Step	3.384
<b>Total</b>	<b>87.535</b>

Pabellón Malvarrosa	
Actividad	Nº de usos
Aeróbic	6.935
Baloncesto	31.237
Balonmano	3.197
Esgrima	156
Eventos	792
Fútbol Sala	4.062
Gimnasia Mantenimiento	5.275
Hockey	672
Musculación	3.848
Musculación (equipos)	19.707
<b>Total</b>	<b>75.881</b>

Complejo Deportivo Orriols	
Actividad	Nº de usos
Abonados	332.940
Aquaeróbic	18.066
Aquagym	3.977
Baño Libre	9.380
Bonos	14.970
Combo Training	2.425
Danza del Vientre	322
GAP	1.425
Gimnasia Mantenimiento	1.943
Musculación	2.148
Natación Adultos	9.090
Natación Bebés	2.380
Natación Escolar	35.343
Natación Pre/Post-parto	417
Natación Preescolar	13.196
Natación Terapéutica	294
Natación Tercera Edad	4.472
Otras Actividades	440
Padel	17.348
Pilates	6.892
Spinning	6.892
Step	540
Tenis	10.969
Tenis-curso	9.019
Yoga	1.163
<b>Total</b>	<b>506.051</b>



Pie de foto XXXXX

Complejo Deportivo Municipal Patraix	
Actividad	Nº de usos
Abonados	768.090
Aeróbic Infantil	849
Aquaeróbic	8.064
Bailes de Salón	678
Bailes Latinos	567
Baño Libre	6.698
Body Power	93
Bonos	20.420
Cardio Box	494
Combo Training	4.086
Dance	89
Danza del Vientre	104
Gimnasia Manten. Tercera Edad	2.860
Musculación	4.356
Natación Adultos	6.842
Natación Bebés	1.189
Natación Escolar	35.210
Natación Pre/Post-parto	89
Natación Preescolar	14.150
Natación Terapéutica	1.136
Natación Tercera Edad	8.914
Otras Actividades	270
Padel	4.412
Pilates	8.831
Spinning	3.634
Squash	3.506
Tai-Chí	875
Tonificación	41
Yoga	1.450
<b>Total</b>	<b>907.997</b>

Complejo Deportivo Torrefiel	
Actividad	Nº de usos
Abdominales 30 min	1.014
Abonados	101.121
Aeróbic	186
Aerotónico	244
Aquagym	15.476
Bailes de Salón	284
Bailes Latinos	275
Baño Libre	9.962
Body Balance	701
Body Power	1.757
Bonos	6.080
Estiramientos	118
Fitness/Hip-hop	725
GAP	2.555
Gimnasia Mantenimiento	738
Mixclass	32
Musculación	2.540
Natación Adultos	5.834
Natación Bebés	522
Natación Escolar	9.168
Natación Preescolar	5.528
Natación Terapéutica	947
Natación Tercera Edad	653
Otras Actividades	283
Pilates	5.028
Soft Training	217
Spinning	4.396
Step	2.400
Tai-Chí	543
Tonificación	190
<b>Total</b>	<b>179.517</b>



1



1

Piscina Centro Social Trafalgar	
Actividad	Nº de usos
Abonados	1.328
Aerobic	843
Aerobic Infantil	261
Aquagym	3.402
Baño Libre	8.393
Bonos	11.080
Escuela Iniciación Competición	171
Natación Adultos	9.914
Natación Bebés	660
Natación Escolar	20.450
Natación Preescolar	4.928
Natación Terapéutica	4.374
Otras Actividades	4.243
Pilates	2.435
Tai-Chí	373
Yoga	554
<b>Total</b>	<b>73.409</b>

Piscina Fuente San Luis	
Actividad	Nº de usos
Abonados	17.595
Aquagym	25.029
Baño Libre	3.522
Bonos	6.560
Escuela Iniciación Competición	826
Natación Adultos	31.903
Natación Bebés	3.759
Natación Escolar	22.115
Natación Pre/Post-parto	569
Natación Preescolar	5.915
Natación Sincronizada	690
Natación Terapéutica	7.872
Natación Tercera Edad	6.484
Squash	11.080
<b>Total</b>	<b>143.919</b>

Polideportivo Monteolivete	
Actividad	Nº de usos
Tenis	2.473
Tenis-curso	47.219
<b>Total</b>	<b>49.692</b>

Polideportivo La Hípica	
Actividad	Nº de usos
Abonados	340
Baño Libre	736
Bonos	8.970
Fútbol 7	2.929
Hípica-curso	1.084
Otras actividades	113
Padel	19.480
Padel-curso	1.161
Tenis	1.629
Tenis-curso	1.361
<b>Total</b>	<b>37.803</b>

Piscina Valencia	
Actividad	Nº de usos
Abonados	45.967
Aquaerobic	10.425
Aquagym	14.193
Artes marciales	185
Bailes de Salón	36
Baño Libre	8.447
Body Pump	10.374
Bonos	40.360
GAP	1.928
Natación Adultos	33.367
Natación Bebés	1.630
Natación Escolar	18.613
Natación Pre/Post-parto	1.248
Natación Preescolar	19.672
Natación Terapéutica	4.868
Natación Tercera Edad	7.536
Otras Actividades	6.990
Pilates	4.237
Step	3.171
<b>Total</b>	<b>233.247</b>



Pie de foto XXXXX

Complejo Deportivo Cultural Petxina	
Actividad	Nº de usos
Abonados	40.305
Aerobic	1.784
Aquagym	18.536
Bádminton	2.000
Baloncesto	2.640
Balonmano	1.800
Baño Libre	7.310
Body Power	1.552
Bonos	34.010
Centros Ocupacionales	1.000
Fútbol Sala	2.600
GAP	312
Gimnasia Manten. Tercera Edad	3.192
Gimnasia Mantenimiento	8.948
Hockey	200
Musculación	10.117
Natación Adultos	16.136
Natación Bebés	1.304
Natación Escolar	39.128
Natación Pre/Post-parto	560
Natación Preescolar	13.892
Natación Terapéutica	84
Natación Tercera Edad	4.992
Pilates	15.384
Spinning	12.272
Tai-Chí	1.760
Voleibol	2.200
Yoga	4.296
<b>Total</b>	<b>248.314</b>



Pie de foto XXXXX

Complejo Deportivo Cultural Abastos	
Actividad	Nº de usos
Abdominales 30 min	5.871
Abonados	574.778
Acondicionamiento Físico	10.106
Aerobic	832
Aerobox	5.987
Aquagym	41.864
Baño Libre	26.878
Batuka	3.036
Body Balance	2.429
Body Pump	8.375
Bonos	63.380
Cardio Box	11.715
Cardio Power	17.363
Esgrima	298
Estiramientos	957
Fitness/Hip-hop	2.655
GAP	13.624
Musculación	6.490
Natación Adultos	17.062
Natación Bebés	1.751
Natación Escolar	28.801
Natación Pre/Post-parto	3.326
Natación Preescolar	8.834
Natación Sincronizada	898
Natación Terapéutica	406
Natación Tercera Edad	5.483
Otras Actividades	53.424
Pilates	15.325
Spinning	45.812
Step	3.920
Tai-Chí	2.687
Yoga	11.818
<b>Total</b>	<b>996.185</b>



Pie de foto XXXXX

Polideportivo La Rambleta	
Actividad	Nº de usos
Abonados	43.263
Acondicionamiento Físico	2.268
Aquaeróbic	5.310
Baño Libre	9.482
Bonos	6.410
Danza del Vientre	1.620
Fútbol 7	9.881
Fútbol Sala	6.302
Kárate	275
Musculación	1.484
Natación Terapéutica	5.437
Natación Tercera Edad	2.961
Otras Actividades	825
Pilates	5.967
Spinning	12.006
Yoga	5.985
<b>Total</b>	<b>119.476</b>

Polideportivo Marxalenes	
Actividad	Nº de usos
Abonados	96.248
Aquaeróbic	17.544
Aquagym	6.896
Baloncesto	4.212
Baño Libre	8.452
Batuka	624
Body Power	1.208
Bonos	21.160
Combo Training	576
Danza del Vientre	2.088
Fútbol Sala	8.724
GAP	3.872
Gimnasia Mantenimiento	1.320
Musculación	6.367
Natación Adultos	9.120
Natación Bebés	1.440
Natación Escolar	48.204
Natación Pre/Post-parto	456
Natación Terapéutica	1.400
Natación Tercera Edad	8.640
Pilates	4.968
Spinning	8.592
Tai-Chí	2.200
Tenis	3.986
Tenis-curso	14.956
Yoga	2.528
<b>Total</b>	<b>285.781</b>

Polideportivo Benimámet	
Actividad	Nº de usos
Abonados	9.311
Aeróbic	504
Aquagym	5.728
Baño Libre	4.000
Batuka	80
Bonos	5.720
Frontón	888
Fútbol 7	900
Gimnasia Mantenimiento	296
Musculación	4.189
Natación Adultos	1.576
Natación Bebés	256
Natación Escolar	9.836
Natación Preescolar	5.020
Natación Tercera Edad	376
Otras Actividades	360
Pilates	4.224
Spinning	5.424
<b>Total</b>	<b>58.688</b>

Piscina Ayora	
Actividad	Nº de usos
Abdominales 30 min	116
Abonados	176.174
Acondicionamiento Físico	1.724
Aeróbic	632
Aeróbic Latino	1.345
Aerobox	666
Aquagym	36.945
Bailes Latinos	2.344
Baño Libre	29.703
Batuka	311
Body Balance	1.884
Body Combat	3.142
Body Pump	5.399
Bonos	6.960
Danza del Vientre	1.242
Estramientos	903
Musculación	4.582
Natación Adultos	13.773
Natación Bebés	1.395
Natación Escolar	15.076
Natación Pre/Post-parto	1.134
Natación Preescolar	4.992
Natación Terapéutica	2.901
Natación Tercera Edad	3.109
Otras Actividades	4.493
Pilates	4.035
Step	2.164
Tai-Chí	2.715
Tonificación	3.596
Urban Star	1.527
<b>Total</b>	<b>334.982</b>

Pabellón San Isidro	
Actividad	Nº de usos
Fútbol Sala	288.262
<b>Total</b>	<b>288.262</b>

Polideportivo Marni	
Actividad	Nº de usos
Aerobox	246
Atletismo	800
Bádminton	608
Ballet / Danza Infantil	1.726
Baloncesto	4.592
Balonmano	15.102
Capoeira	250
Combo Training	819
Educación Física Colegios	67.376
EMID 2	900
Fitness/Hip-hop	667
Fútbol Sala	5.081
Gimnasia Mantenimiento	368
Gimnasia Rítmica	2.788
Judo	3.534
Otras Actividades	900
Padel	1.856
Padel-curso	2.030
Patinaje	3.020
Pilates	3.366
Tonificación	132
Voleibol	590
<b>Total</b>	<b>116.751</b>

Centro Municipal de Pelota Valenciana Borbotó	
Actividad	Nº de usos
EMID 2	1.812
Escuelas de Verano	50
Frontón	320
Pilota	1.711
<b>Total</b>	<b>3.893</b>

Residencia (CDC Petxina)	
Actividad	Nº de usos
Alquiler entidades Residencia	10.704
Alquiler libre Residencia	214
Cafetería	25.919
<b>Total</b>	<b>36.837</b>

Complejo Piscinas Parque del Oeste	
Actividad	Nº de usos
Abonados	48
Aquagym	640
Baño Libre	48.769
Bonos	1.170
Natación	5.340
Natación Adultos	720
Natación Escolar	3.870
Natación Preescolar	970
Taller Acuático	437
<b>Total</b>	<b>61.964</b>

Piscina Castellar	
Actividad	Nº de usos
Abonados	22
Baño Libre	7.008
Bonos	110
Natación Adultos	240
Natación Escolar	620
Natación Preescolar	200
<b>Total</b>	<b>8.200</b>

Piscina Benicalap	
Actividad	Nº de usos
Abonados	104
Actividades Subacuáticas	24
Aquagym	1.320
Baño Libre	53.426
Bonos	220
Natación Escolar	1.490
Natación Preescolar	560
<b>Total</b>	<b>57.144</b>

Centro Deportivo la Creu del Grau	
Actividad	Nº de usos
Aeróbic	1.007
Bailes de Salón	278
Bonos	3.550
Danza del Vientre	1.365
Fitness/Hip-hop	3.652
Gimnasia Mantenimiento	1.695
Musculación	1.776
Pilates	10.585
Tai-Chí	1.080
<b>Total</b>	<b>24.988</b>

Centro Médico-Balneario Urbano (CDC Petxina)	
Actividad	Nº de usos
Alergología	86
Cardiología	121
Dietética	168
Enfermería	1.295
Fisioterapia	19.012
Formación	196
Hidroterapia	191
Medicina del deporte	2.505
Medicina General	311
Medicina Preventiva	1.225
Podología	108
Preparación física	84
Psicología	132
Rehabilitación	887
Traumatología	1.358
<b>Total</b>	<b>27.679</b>

Pabellón Benicalap	
Actividad	Nº de usos
Aeróbic	682
Baloncesto	33.354
Balonmano	2.191
Eventos	20
Fútbol Sala	1.837
Gimnasia Mantenimiento	2.036
Musculación	4.304
Reuniones	0
Tai Chi	824
Tonificación (Pilates)	1.662
Voleibol	21.735
<b>Total</b>	<b>68.645</b>

Piscina de El palmar	
Actividad	Nº de usos
Aquagym	940
Baño Libre	2.194
<b>Total</b>	<b>3.134</b>



Pie de foto XXXXX

### 3.3.3. Total usos por instalación

Usos	Año 2010
Polideportivo Nazaret	906.420
Polideportivo Municipal El Saler	119.491
Estadio Municipal El Turia (Tramo III)	159.517
Polideportivo Municipal El Carmen	115.940
Polideportivo Benimaclet	71.975
Polideportivo Municipal El Cabanyal	171.860
Polideportivo Municipal Benicalap	40.435
Palau Velódromo Luís Puig	24.077
Pabellón Fuente San Luís	87.535
Pabellón Malvarrosa	75.881
Complejo Deportivo Orriols	506.051
Complejo Deportivo Cultural Patraix	907.997
Complejo Deportivo Torrefiel	179.517
Piscina de Trafalgar	73.365
Piscina Fuente de San Luis	143.919
La Hípica	37.803
Polideportivo Municipal Monteolivete	49.692
Piscina Valencia	233.247
Complejo Deportivo Cultural Petxina	248.314
Complejo Deportivo Cultural Abastos	996.185
Polideportivo Municipal Rambleta	119.476
Polideportivo Municipal Marchalenes	285.781
Polideportivo Municipal Benimamet	58.688
Piscina Municipal Ayora	334.982
Pabellón San Isidro	288.262
Polideportivo Marni	116.751
Centro Municipal de Pelota Valenciana	3.893
Complejo Piscinas Parque del Oeste	61.964
Piscina Castellar l'Oliveral "Enrique Velarte"	8.200
Piscina de Benicalap	57.144
La Creu del Grau	24.988
Pabellón Benicalap	68.645
Piscina El Palmar	3.134
Polideportivo Virgen del Carmen-Beteró	181.866
Escuela Municipal de Vela	3.059
Polideportivo Dr. Lluch	10.783
<b>Total</b>	<b>6.776.837</b>

NOTA: Los valores de Residencia (36.837 usos) y Centro Médico (27.679 usos) no se contabilizan a partir de este año en esta tabla para no desvirtuar los usos meramente deportivos. El cómputo total con la incorporación de ambos datos asciende a 6.477.211.

### 3.3.4. N° de plazas cubiertas en cursillos

Seguidamente se exponen las tablas de las plazas cubiertas en los cursillos agrupadas según el criterio:

- Actividades Dirigidas Acuáticas
- Actividades Dirigidas en Seco

Actividades acuáticas	N° cursillistas
Aquaeróbic	7.352
Aquagym	24.774
Escuela Iniciación Competición	216
Natación Adultos	22.277
Natación Bebés	3.448
Natación Escolar	64.816
Natación Pre/Post-parto	925
Natación Preescolar	20.806
Natación Sincronizada	292
Natación Terapéutica	4.381
Natación Tercera Edad	6.369
Natación Adaptada	302
Vela	1.563
<b>Total</b>	<b>157.521</b>



Pie de foto XXXXX



Pie de foto XXXXX



Actividades en Seco	Nº Cursillistas
Abdominales 30 min	1.221
Acondicionamiento Físico	1.423
Aeróbic	2.304
Aeróbic Infantil	490
Aeróbic Latino	380
Aerobox	1.464
Aerotónico	61
Artes marciales	21
Bailes de Salón	969
Bailes Latinos	953
Ballet / Danza Infantil	234
Batuka	897
Body Balance	1.317
Body Combat	739
Body Power	1.280
Body Pump	4.836
Capoeira	25
Cardio Box	1.246
Cardio Power	2.135
Combo Training	940
Dance	23
Danza del Vientre	1.784
Educación Física Colegios	9.104
Estiramientos	556
Fitness/Hip-hop	1.655
GAP	4.808
Gimnasia Manten. Tercera Edad	792
Gimnasia Mantenimiento	6.948
Gimnasia Rítmica	384
Hípica-curso	121
Mixclass	32
Padel-curso	1.520
Pilates	14.066
Soft Training	82
Spinning	11.492
Step	3.533
Tai-Chí	2.496
Tenis-curso	12.435
Tonificación	2.142
Urban Star	382
Yoga	5.853
Otras Actividades	58
<b>Total</b>	<b>103.201</b>

### 3.3.5. Entidades externas que utilizan las instalaciones

En la relación de entidades externas que han utilizado las Instalaciones Deportivas Municipales están contabilizadas, básicamente, todas aquellas que regularmente utilizan las instalaciones.

Instalación	Nº Entidades Externas
Polideportivo Nazaret	121
Polideportivo Municipal El Saler	72
Estadio Municipal El Turia (Tramo III)	131
Polideportivo Municipal El Carmen	2
Polideportivo Benimaclet	4
Polideportivo Municipal El Cabanyal	33
Polideportivo Municipal Benicalap	6
Palau Velódromo Luís Puig	111
Pabellón Fuente San Luís	12
Pabellón Malvarrosa	32
Complejo Deportivo Orríols	1
Complejo Deportivo Cultural Patraix	1
Complejo Deportivo Torrefiel	3
Piscina de Trafalgar	5
Piscina Fuente de San Luís	0
La Hípica	1
Polideportivo Municipal Monteolivete	0
Piscina Valencia	2
Complejo Deportivo Cultural Petxina	17
Complejo Deportivo Cultural Abastos	11
Polideportivo Municipal Rambleta	4
Polideportivo Municipal Marchalenes	3
Polideportivo Municipal Benimamet	2
Piscina Municipal Ayora	5
Pabellón San Isidro	9
Polideportivo Marni	4
Centro Municipal de Pelota Valenciana	0
Complejo Piscinas Parque del Oeste	11
Piscina Castellar l'Oliveral "Enrique Velarte"	1
Piscina de Benicalap	5
La Creu del Grau	0
Residencia Petxina	33
Centro Médico	12
Pabellón Benicalap	24
Piscina El Palmar	1
Polideportivo Virgen del Carmen-Beteró	22
Escuela Municipal de Vela	4
Polideportivo Dr. Lluch	0
<b>Total</b>	<b>705</b>



Palau Velódromo Luis Puig.

### 3.3.6. Competiciones en instalaciones

En la siguiente tabla se expone la relación de competiciones que se desarrollan de forma regular (ligas) en las instalaciones y/o campeonatos de duración más limitada (normalmente de una duración inferior a una semana).

Instalación	Nº Competiciones
Polideportivo Nazaret	38
Polideportivo Municipal El Saler	12
Estadio Municipal El Turia (Tramo III)	39
Polideportivo Municipal El Carmen	0
Polideportivo Benimaclet	0
Polideportivo Municipal El Cabanyal	11
Polideportivo Municipal Benicalap	4
Palau Velódromo Luis Puig	32
Pabellón Fuente San Luis	4
Pabellón Malvarrosa	13
Complejo Deportivo Orriols	0
Complejo Deportivo Cultural Patraix	0
Complejo Deportivo Torrefiel	0
Piscina de Trafalgar	0
Piscina Fuente de San Luis	0
La Hípica	3

Polideportivo Municipal Monteolivete	0
Piscina Valencia	0
Complejo Deportivo Cultural Petxina	7
Complejo Deportivo Cultural Abastos	0
Polideportivo Municipal Rambleta	0
Polideportivo Municipal Marchalenes	2
Polideportivo Municipal Benimamet	0
Piscina Municipal Ayora	0
Pabellón San Isidro	13
Polideportivo Marni	14
Centro Municipal de Pelota Valenciana	5
Complejo Piscinas Parque del Oeste	1
Piscina Castellar l'Oliveral "Enrique Velarte"	0
Piscina de Benicalap	0
La Creu del Grau	1
Residencia Petxina	0
Centro Médico	0
Pabellón Benicalap	15
Piscina El Palmar	0
Polideportivo Virgen del Carmen-Beteró	20
Escuela Municipal de Vela	4
Polideportivo Dr. Lluch	0
<b>Total</b>	<b>234</b>



Campo de Fútbol 'Serranos'.

### 3.3.7. Usos campos de Fútbol e Instalaciones Deportivas Elementales

#### Los campos de Fútbol

Ubicación de la instalación 2010	Clubes cesionarios	Nº equipos F7	Nº equipos F11	Nº jugadores	Nº usuarios	Nº usos	
Instalación Jardín del Turia (Tramo II)	CD Rumbo	7	7	210	210	21.840	
Instalación Jardín del Turia (Tramo VI) nº 2 margen derecho	CF Deportivo Serranos	9	9	277	277	40.248	
Instalación Jardín del Turia (Tramo VI), nº 1, margen derecho	UD Arnaú Universal	5	4	124	124	16.262	
	CD Atlético Turia	6	5	162	419	43.576	
	Collvert	4	3	107			
UE Atlético Amistad	5	5	150				
Campo de Fútbol Marchalenes - Zaidía	Parreta CF	6	9	264	432	44.928	
	Marxalenes CF	5	6	168			
Campo de Fútbol La Rambleta	CDA. San Marcelino	12	10	324	580	72.200	
	EDE Salgui	9	8	256			
Campo de Fútbol Torrelevant	CF Torre Levante	17	10	384	384	43.852	
Campo de Fútbol puente de la Exposición (instalación Jardín del Turia, Tramo VIII)	Colegio Alemán	7	11	215	349	36.296	
	Deportes Júcar	5	4	134			
Campo de Fútbol Pinedo	CD Pinedo	6		72	72	7.488	
Campo de Fútbol Malvarrosa	Imposibles Levate	13	7	325	595	61.880	
	CF Malvarrosa	8	9	270			
Campo de Fútbol Benimàmet	CF Benimàmet	10	0	120	120	12.480	
Campo Fútbol Torrefiel	CF Atlético Torrefiel	4	1	70	70	7.280	
Campo Fútbol Beniferri	CF Escuelas San José	15	12	409	409	42.536	
Campo Fútbol Camí Reial	CF Zafranar	9	6	222	528	55.638	
	CF Rambleta	12	9	306			
<b>Total</b>		<b>21</b>	<b>174</b>	<b>135</b>	<b>4.569</b>	<b>4.569</b>	<b>506.504</b>

Notas:

1) Equipos Fútbol-7: 12 jugadores / Equipos Fútbol-11: 18 jugadores.

2) Jugadores por alquiler: 22

3) Nº alquileres en los Campos de Fútbol:

Nº alquileres Campos de Fútbol	Nº alquileres	Usuarios 22 x alquiler
EDE Salgui	540	11.880
CF Deportivo Serranos	520	11.440
CF Torrelevante	178	3.916
CF Zafranar	33	726
UD Arnau Universal	153	3366

### Instalaciones Deportivas Elementales y resto de campos

En la actualidad son 51 las instalaciones de este tipo, cuatro más que el año anterior, que hay en la ciudad. Su carácter libre y abierto a la barriada permite un uso continuado a lo largo de todo el día, si bien su mayor utilización tiene lugar al mediodía, a partir de las 18:00 horas, los fines de semana y los festivos, y períodos de vacaciones.

En algunos casos también cumplen una función importante como espacios deportivos de los centros escolares de la zona, en su horario lectivo.

El carácter abierto de este tipo de espacios deportivos hace que resulte de una cierta complejidad el determi-



Instalación Deportiva Elemental, Jardín del Turia.

nar exactamente el número de usos que tienen lugar diariamente en cada una de ellas. Como en pasadas ediciones, y tras realizar distintas visitas a estas instalaciones se establece una media mínima de 20 personas al día por instalación en 40 de ellas, lo que da una cifra que supera los 7.300 usos al año. En las siete restantes —Na Rovella (a), Na Rovella (b), Tres Forques (b), Camí de Fondo, Grau (b), La Creu del Grau, y Campanar— la estimación de usos es de 50 personas al día debido al aumento de la utilización de las mismas especialmente por la población inmigrante, por lo que la cifra por instalación es de 18.250 usos. En su conjunto, todas las IIDDEE registrarán con este criterio un total de no menos de 448.950 usos anuales.

Todavía queda un conjunto de instalaciones de difícil obtención de datos exactos, pero consultados a los responsables, se han establecido de la siguiente forma:

Instalación	Nº pers./ día
Poliesportiu Jocs Tradicionals	20
Instalación Jardín del Turia (Tramo I)	40
Instalación Jardín del Turia (Tramo IV)	20
Instalación Jardín del Turia (Tramo V): Campo Rugby	60
Instalación Jardín del Turia (Tramo VI): Campo Béisbol-Sóftbol y Pista Skate	60
Instalación Jardín del Turia (Tramo XII)	20
Campo de Fútbol Colegio Santo Cáliz (Gestión Concejalía de Educación)	50
Pabellón Escolar Miguel Hernández (Gestión Concejalía de Educación)	50
Pabellón Escolar Eliseo Vidal (Gestión Concejalía de Educación)	50
Pabellón Escolar José Senent (Gestión Concejalía de Educación)	50
Pabellón Escolar Ramiro Jover (Gestión Concejalía de Educación)	50

Por todo ello, se ha estimado un global de usos en torno a los 171.550. Consiguientemente, el total de usos de este punto asciende a 591.300.

### Usos Totales Campos de Fútbol, IIDDEE y resto de campos

A pesar de la cierta aproximación que supone la cifra de usos de las IIDDEE, el total que se estima por la suma de los Campos de Fútbol y las IIDDEE es de:

Instalación	Usos
Campos de Fútbol	506.504
IIDDEE	448.950
Resto campos	171.550



Campo de Fútbol Torrevaliente.

### 3.3.8. Total Final Usos

Se utiliza una tabla independiente a la de usos en las instalaciones de la ciudad de Valencia para establecer los usos finales totales dado el carácter aproximativo de los datos de las IIDDEE que deben tener la consideración de usos mínimos medios.

Total usos 2010 Instalaciones Municipales	Nº usos
Total usos Instalaciones	6.776.837
Total usos Campos de Fútbol	506.504
Total usos IIDDEE	448.950
Total usos resto de Campos	171.550
<b>TOTAL</b>	<b>7.903.841</b>

### 3.3.9. Valoración

En relación a los resultados obtenidos en la presente memoria de 2010, apuntar el aumento de los usos en las instalaciones con respecto a las de 2009, 2008 y 2007. Usos 2010: 7.903.841; Usos 2009: 6.344.578; Usos 2008: 5.570.265; Usos 2007: 4.641.306).

En 2010 se cerraron algunas instalaciones como el Polideportivo Racó de Boix (de forma permanente por la afectación de la construcción de las vías del AVE y propiedad del suelo), o el antiguo Polideportivo Dr. Lluç (se ha transformado en dos centros nuevos, el Polideportivo dedicado a Tenis principalmente y el otro a Fútbol, poniéndose en marcha otra vez en septiembre de 2010) y Polideportivo Benimaclet (en remodelación desde mayo de 2010, y prevista su apertura en junio de 2011). Asimismo se han creado también otros centros nuevos como la Escola Municipal de Vela en la Marina Real Juan Carlos I, y los Campos de Fútbol Torrevaliente, Beniferri y Camí Reial.

Los usos han aumentado en instalaciones como el Polideportivo Natzaret, El Carmen y Estadio del Turia Tramo III

debido fundamentalmente a la gran cantidad de cesiones de uso a clubes de diferentes disciplinas de la ciudad de Valencia.

Al igual que ocurrió en años anteriores, también se han incrementado en instalaciones como CDC Patraix, CDC Abastos, Piscina Ayora, gracias a las facilidades que proporciona el acceso a esas instalaciones con “abonado mensual”. En el caso del CD Orriols, además, hay que añadir la nueva zona de pistas exteriores. El Polideportivo Virgen del Carmen-Beteró, tras su segundo año de funcionamiento, ha conseguido ir optimizando sus espacios y ampliando la oferta, por lo que también han subido los usos respecto al año anterior.

Asimismo indicar que algunas instalaciones han bajado en el número de usos, provocado tanto por la disminución del número de abonados como es el caso de La Rambleta, como por el número de entradas puntuales o alquileres por libre en el caso del Polideportivo Marchalenes, de las Piscinas de Verano (Parque Oeste, Benicalap o Castellar), el Centro Deportivo La Creu del Grau, y el Centro Municipal de Pilota Borbotó, entre otras. En relación a los cursos de Actividades Acuáticas, los usuarios han bajado en 2010 respecto al año anterior, principalmente en los que movilizan un mayor número de personas como son Natación Adultos, Escolar y Preescolar. Sin embargo, en los cursos de Actividades en Seco, han aumentado los cursillistas respecto a 2009. Principalmente la subida ha sido en actividades con mucha demanda social, como son las de Pilates, Tenis, Pádel, Aerobox, Body Pump y Bailes de Salón y Latinos.

A la hora de establecer el criterio de contabilización de las Instalaciones Deportivas Elementales y restantes instalaciones, como los diferentes Tramos del río abiertos a toda la población o los pabellones escolares, indicar que se ha seguido el mismo criterio que en la memoria 2009, consiguiendo con ello realizar una contabilización más precisa.



## 4. Comunicación y documentación

4.1. PROGRAMA DE RELACIÓN CON LOS MEDIOS DE COMUNICACIÓN	XX
4.2. PROGRAMA DE DIFUSIÓN DEPORTIVA DE LA FUNDACIÓN DEPORTIVA MUNICIPAL	XX
4.3. WWW.DEPORTEVALENCIA.COM EL PORTAL DEL DEPORTE MUNICIPAL DE VALENCIA	XX
4.4. GESTIÓN DE ESPACIOS EN EL COMPLEJO DEPORTIVO CULTURAL PETXINA	XX
4.5. PROGRAMA DEL CENTRO DE DOCUMENTACIÓN Y BIBLIOTECA DEPORTIVA MUNICIPAL	XX
4.6. SERVICIO DE PUBLICACIONES DEPORTIVAS DE LA FUNDACIÓN DEPORTIVA MUNICIPAL. COLECCIÓN AULA DEPORTIVA DEL AYUNTAMIENTO DE VALENCIA	XX
4.7. OFICINA DE INFORMACIÓN AL USUARIO	XX
4.8. QUEJAS, RECLAMACIONES Y SUGERENCIAS GESTIONADAS DURANTE EL AÑO 2010	XX
4.9. LA FUNDACIÓN DEPORTIVA MUNICIPAL DE VALENCIA CONTINÚA MEJORANDO LA GESTIÓN DE SU CALIDAD	XX





Varias son las actuaciones realizadas por la Fundación Deportiva Municipal en lo que se refiere a esta sección.

#### 4.1. PROGRAMA DE RELACIÓN CON LOS MEDIOS DE COMUNICACIÓN

##### Descripción de la actividad

Mediante este programa se publican semanalmente en los principales medios de comunicación escrita de la ciudad de Valencia diferentes noticias y artículos relacionados con el deporte municipal.

##### Objetivos generales

El objetivo principal de este programa es informar a la población de las actuaciones llevadas a cabo, de los aspectos de la gestión deportiva municipal, de los eventos deportivos, etc., utilizando como canal los medios de comunicación.

##### Acciones en prensa escrita

Con el fin de dar la máxima difusión a los programas desarrollados por la FDM se vienen utilizando diferentes periódicos locales en los que semanalmente se publica una página con las actividades o eventos que se quieren destacar. Todas las páginas llevan un faldón institucional con los logotipos de la FDM y el Ayuntamiento de Valencia. Cuando se publican noticias relacionadas con el IV Circuito Ruralcaja se sustituye el faldón habitual por otro específico del Circuito.

Los temas que más se han tratado han sido los siguientes:

- Circuito de Carreras Populares
- Trofeos Ciudad de Valencia
- Deporte en edad escolar
- Agenda deportiva de la semana
- Agenda de tiempo libre
- Campañas de promoción deportiva

Relación de las apariciones en los diferentes medios de comunicación escrita de la ciudad de Valencia. Difusión obtenida por los diferentes medios según OJD para el periodo de julio 2009 a junio 2010.

Relación de espacios en medios de comunicación			
Tipo	Nombre	Sección	Frecuencia
Diario deportivo	Superdeporte	Deporte general	1 hoja miércoles
Diario	El Mundo	Deporte general	1 hoja miércoles
Diario	Las Provincias	Deporte base	1 hoja jueves
Diario	Levante	Deporte ocio	1 hoja jueves
Diario	La Razón	Comunidad Valenciana	1 hoja viernes

Nombre	Difusión
Superdeporte	9.090
El Mundo	XXXXX
Las Provincias	32.342
Levante	34.973
La Razón	XXXXXX

##### Acciones en Televisión

Ya en su segunda temporada, continuó el proyecto que complementa las acciones llevadas a cabo en prensa escrita: *Circuito Turia*. Se trata un espacio televisivo dedicado al deporte municipal en TMV (Televisión Municipal de Valencia). El programa se emite todos los viernes a las 20.35 h en TMV. Su contenido se basa en las actividades de la Fundación Deportiva Municipal y en escuelas de deporte base. La estructura habitual consta de tres reportajes extensos, dos sobre las actividades de la Fundación y uno sobre una escuela de deporte base, además de una entrevista en plató que sirve para promocionar las actividades del siguiente fin de semana.

##### Acciones en Radio

Con el objetivo de llegar al mayor número de personas posible, la Fundación dispone de un microespacio de tres minutos semanal en la radio temática Radio Marca, que en su desconexión de Valencia dedica este espacio a comentar la agenda del fin de semana y la actualidad del deporte municipal y popular.

##### Valoración del programa

Los medios de prensa escrita se han convertido en un valioso canal para difundir todos aquellos eventos y programas llevados a cabo por la FDM. El hecho de tener un espacio semanal en cada uno de los periódicos hace posible tener un lector asiduo.

En cuanto al programa de televisión en TMV ha permitido dar a conocer las actividades de la FDM a través de los propios organizadores. De esta manera la FDM dispone de documentos gráficos que pueden ser consultados a través del servicio de documentación.

#### 4.2. PROGRAMA DE DIFUSIÓN DEPORTIVA DE LA FUNDACIÓN DEPORTIVA MUNICIPAL

##### Descripción de la actividad

La edición de publicaciones es una actuación primordial del Plan de Comunicación por su finalidad informativa.

Los soportes de comunicación son todos aquellos medios materiales que crea, organiza y desarrolla una organización para proyectar su identidad deportiva e informar sobre sus servicios.

### Objetivos generales

Su principal objetivo es dar cobertura publicitaria mediante soporte creado y editado de cualquier actividad, servicio, instalación, etc., de la Fundación Deportiva Municipal.

### Acciones realizadas

Edición de folletos y cartelería del Circuito de Carreras Populares, eventos Ciudad de Valencia, otros eventos deportivos, etc.

- Edición de folletos informativos de instalaciones deportivas
- Edición de folletos de oferta de cursos en las diferentes instalaciones deportivas
- Edición de folletos de oferta de cursos en las piscinas de verano, etc.
- Edición de pancartas con la imagen corporativa de la FDM para su colocación en eventos deportivos e instalaciones deportivas
- Edición de papelería corporativa (sobres, folios, tarjetas de presentación, etc)
- Edición de bonos de acceso a las instalaciones deportivas municipales
- Edición de la Ordenanza de Precios Públicos de aplicación en las instalaciones deportivas de la Ciudad de Valencia
- Colocación del globo estático promocional de la FDM en los diferentes eventos organizados por la FDM
- Etc.

### Valoración del programa

A través de estos soportes el ciudadano puede saber tanto los eventos deportivos que tendrán lugar en la ciudad de Valencia como de la oferta de cursos y actividades en las instalaciones deportivas. La edición de folletos y su adecuada distribución posibilita que el usuario tenga una información más directa y específica.

Hay que destacar que cada vez se refuerza esta información a través de la página web, sustituyendo en parte a la edición en papel.

## 4.3. "WWW.DEPORTEVALENCIA.COM" EL PORTAL DEL DEPORTE MUNICIPAL DE VALENCIA

### Descripción de la actividad

En la Web se puede encontrar toda la información sobre los programas que oferta la FDM así como noticias del deporte municipal y la agenda deportiva. Se pueden realizar búsquedas de cursos, inscripción al Circuito de Carreras Populares, encontrar toda la información referente al programa de Escuelas Deportivas Municipales y Juegos Deportivos, etc.

### Objetivos generales

Los objetivos más importantes que se persiguen en este programa son:

- Servir de punto de información de todo el deporte municipal.
- Facilitar el intercambio de ideas con el ciudadano.
- Facilitar las tareas administrativas con el ciudadano.

### Actuaciones realizadas durante el año 2010

Durante el 2010 se han llevado diferentes mejoras entre las que se destacan las siguientes:

- Modificación del apartado de CARRERAS POPULARES.
- Mejora de la Intranet para la coordinación de las EEDDMM: programación, evaluación y control o seguimiento del programa.
- Mejora de la aplicación de las EEDDMM.
- Se han creado varios enlaces de acceso a otras páginas de interés para dar una mayor cobertura a la información local del deporte.
- Adaptación de la imagen de la Web al nuevo diseño de la imagen corporativa de la FDM
- Introducción de vídeos y galerías de imágenes
- Modificaciones en funcionalidades de la intranet
- Realización de microsite Valencia2011
- Realización de microsite Plan Estratégico del Deporte
- Realización de microsite Concurso Fotografía Popular

### Resumen de Actividad año

Estadísticas del portal <a href="http://www.deportevalencia.com">http://www.deportevalencia.com</a>	
Cantidad total de visitas de usuario	332.791
Promedio por día	911
Duración media de una sesión de usuario	2 min 38 seg

## Valoración del programa

El Circuito Ruralcaja de Carreras Populares se ha situado como el contenido más visitado. El aumento en la media de participación del Circuito ha hecho que este contenido con clasificaciones e información de todas las carreras, sea el más visitado.

El segundo contenido más visitado ha sido la portada o home de la página web, que ofrece un completo mosaico informativo de la actualidad del deporte en la ciudad de Valencia.

El tercer apartado más visitado durante 2010 ha sido la agenda de eventos deportivos, que recoge los cerca de 60 acontecimientos deportivos de toda índole que se celebran en Valencia.

En cuarto lugar de visitas se encuentra el buscador de instalaciones deportivas a través del cual se puede acceder a la información de todas las instalaciones deportivas de la ciudad, actividades, cursos, equipamientos, etc..

El contenido de Escuelas Deportivas Municipales ha sido el quinto más visitado. En este apartado se puede encontrar toda la información relativa a su oferta, matriculación, etc.

## 4.4. GESTIÓN DE ESPACIOS EN EL COMPLEJO DEPORTIVO CULTURAL “PETXINA”

### 4.4.1. Descripción de la actividad

El Complejo Deportivo-Cultural Petxina cuenta con un salón de actos con capacidad para 280 personas, con una sala de conferencias para 168 personas, una sala de prensa para 35/40 personas, un aula de formación para 50 personas y una sala de juntas para 14 personas. Todos estos espacios están acondicionados con megafonía, cañón proyector y pantalla.

Además de estas salas, el complejo cuenta con diferentes espacios susceptibles de alquiler en la Ordenanza de Precios Públicos.

A lo largo de todo el año, asociaciones deportivas y no deportivas, clubes, agencias de organización de eventos, medios de comunicación, etc., han hecho uso de estos espacios. Se han organizado congresos, presentaciones, ruedas de prensa, cursos, seminarios, recitales, conciertos, etc.

### 4.4.2. Objetivos generales

Los objetivos más importantes que se persiguen mediante este programa son los siguientes:

- Colaborar con las entidades que soliciten los diferentes espacios en la organización de jornadas, cursos, presentaciones, etc.
- Estructurar un programa de formación dirigido a todas las entidades y profesionales del deporte.

### 4.4.3. Valoración del programa

En 2010 ha habido un total de 1.029 usos en el conjunto de los diferentes espacios.

Espacios	Horas de ocupación
Salón de actos	1.289
Sala de prensa	1.115
Sala de conferencias	860
Pasillo A2	39
Pasillo A1	95
Hall principal	898
Aula de formación	1.179,5
Acceso principal exterior	14
<b>TOTAL</b>	<b>4.391,5</b>

## 4.5. PROGRAMA DEL CENTRO DE DOCUMENTACIÓN Y BIBLIOTECA DEPORTIVA MUNICIPAL

### Descripción de la actividad

El centro de documentación de la Fundación Deportiva Municipal de Valencia es un servicio de carácter público que nace como respuesta a una necesidad de una sociedad incapaz de acceder y de conocer toda la información existente sobre un tema en concreto, convirtiéndose en mediador entre el usuario y la información demandada.

En síntesis podría decirse que CENTRO DE DOCUMENTACIÓN es una unidad de información especializada que suele estar adscrita a un organismo de investigación, enseñanza o del sector empresarial.

No hay que confundir los Centros de Documentación con las Bibliotecas; históricamente se ha parte de la premisa que las bibliotecas, aún las especializadas sólo operan en un contexto pasivo: adquieren el material a pedido, lo hacen circular bajo demanda, y lo prestan sólo cuando es solicitado y, a pesar de que la biblioteca especializada ha

cambiado, aceptando el desafío y modificado sus políticas, entre éstas y los centros de documentación hay diferencias y así lo perciben los usuarios.

Este Centro está ubicado en el Complejo Deportivo Cultural “Petxina”.

### Objetivos que se persiguen

Los objetivos más importantes que se persiguen con la actividad de este Centro son los siguientes:

1. Apoyar a los investigadores, especialistas, profesionales y público en general interesado en el “deporte”, en la búsqueda de información científica, suministrándosela con precisión, de acuerdo con su perfil de interés, con el fin de ahorrarle tiempo, dinero y esfuerzo a partir de una selección exigente, de una representación cabal de la literatura del área.
2. Reunir la información pertinente de acuerdo con la política de la Fundación Deportiva Municipal de Valencia, analizándola, evaluándola, resumiéndola, indicándola, y difundiéndola para satisfacer las necesidades de información de los usuarios.
3. Establecer un sistema estratégico de comunicación interna que asegure el flujo de información oportuna y relevante para contribuir al logro de los objetivos de cada servicio de la F.D.M. para garantizar la calidad del servicio.
4. Aportar a los miembros de la F.D.M. la información adecuada, en condiciones de máxima calidad y eficiencia para optimizar los procesos de toma de decisiones.
5. Recoger y difundir toda la documentación sobre diferentes aspectos del deporte, para satisfacer todo tipo de demandas de información.

### Actuaciones realizadas durante el año 2010

Durante el año 2010, el Centro de Documentación de la Fundación Deportiva Municipal ha realizado los siguientes servicios:

*Consulta en sala.* Acceso gratuito a las instalaciones y atención directa y personalizada a cualquier persona que se dirija a nuestro Centro. Fondo bibliográfico de libre acceso, ordenado según clasificación especializada en el ámbito deportivo.

*Información bibliográfica.* Asesoramiento sobre los recursos de información disponibles.

*Servicio de obtención de documentos e información.*

*Acceso a publicaciones periódicas especializadas en deporte.*

*Diseminación Selectiva de Información.*

*Mantenimiento de contenidos de página web* de la Fundación Deportiva.

*Maquetación de dossiers y documentos de trabajo.*

### Valoración del programa

Actualmente, el Centro de Documentación cuenta con un total de 1.287 registros, debidamente catalogados según las Reglas de Catalogación del Ministerio de Educación, Cultura y Deporte para la redacción de asientos bibliográficos, lo que permite, en última instancia, el intercambio y el aprovechamiento de la información bibliográfica entre bibliotecas de forma normalizada y el acceso a la misma por parte de los ciudadanos. Cabe destacar que en todos y cada uno de ellos se han añadido el campo SUMARIO, de tal modo que el usuario puede consultar por dicho campo (además de los ya clásicos de título, autor, año, materias, etc.).

Por otro lado, también cabe destacar número de préstamos realizados (siempre teniendo en cuenta que se trata de un centro con obras especializadas en deporte). Se han realizado un total de 662 préstamos.

Nº de préstamos

Mes	Préstamos	Renovaciones	Total
Diciembre	58	4	62
Noviembre	61	9	70
Octubre	40	2	42
Septiembre	25	0	25
Agosto	2	0	2
Julio	83	0	83
Junio	43	0	43
Mayo	58	4	62
Abril	67	13	80
Marzo	60	21	81
Febrero	50	11	61
Enero	47	4	51
<b>TOTAL</b>	<b>594</b>	<b>68</b>	<b>662</b>

### 4.5.1. Otras actuaciones relacionadas con el centro de documentación y biblioteca

#### Servicio PREGÚNTANOS

Servicio de información pensado para resolver cualquier cuestión sobre el Centro de Documentación Deportiva, así como búsquedas bibliográficas y documentales. Intentaremos facilitarte una respuesta de calidad sobre preguntas concretas o las herramientas necesarias para encontrar las respuestas que busca.

¿Qué ventajas me ofrece este servicio?

- Permite formular preguntas desde cualquier ordenador conectado a Internet.
- Se pueden hacer consultas los 7 días de la semana, las 24 horas al día.
- Las respuestas se dan en un plazo máximo de 5 días laborables.
- Si la consulta necesita seguimiento, nos pondremos en contacto con vosotros para informaros de los resultados obtenidos.

¿Qué preguntas se puede hacer?

- Sobre búsquedas bibliográficas y obtención de documentos (consulta de catálogos, información bibliográfica, servicio de préstamo y reserva de documentos, etc.)
- Sobre servicios electrónicos (páginas y recursos web, bases de datos, etc.)
- Sugerencias u opiniones relacionadas con el Centro de Documentación y sus servicios.

#### **4.6. SERVICIO DE PUBLICACIONES DEPORTIVAS DE LA FUNDACIÓN DEPORTIVA MUNICIPAL. COLECCIÓN AULA DEPORTIVA DEL AYUNTAMIENTO DE VALENCIA**

El objetivo fundamental que persigue la Fundación Deportiva Municipal con la sección Publicaciones Deportivas es el fomento de la cultura deportiva. Para ello se han creado dos colecciones de libros:

Aula Deportiva

Aula Deportiva Técnica

La *Colección Aula Deportiva* pretende constituir un elemento de difusión de la actividad física dirigido hacia la juventud, sus tutores y responsables deportivos, en el deseo de lograr, a través de ella, un acercamiento de la cultura deportiva a la población valenciana. El objetivo es el de extender y difundir lúdica entre la población interesada el conocimiento del hecho deportivo y la práctica física, como actividad saludable, como bien individual y social, educativo y cultural, resaltando sobre todo los aspectos más pedagógicos y culturales, humanistas en definitiva, del deporte y la actividad física.

Pero el deporte es también técnica. Y no sólo enfocada desde la perspectiva de alcanzar un mejor o un óptimo rendimiento sino, sobre todo, encaminada hacia la realización idónea del gesto técnico como prevención de la salud del deportista. Desde esta concepción se creó la

*Colección Aula Deportiva Técnica*, en la que se pretende tengan cabida textos que, desde la referida intencionalidad, contribuyan a un mejor entendimiento del deporte y a su incremento como desarrollo social, en los momentos actuales en que la técnica se entronca, en la vida diaria, con la cultura.

Durante el año 2010, han visto la luz las siguientes publicaciones:

*Memoria 2009 : Fundación Deportiva Municipal de Valencia* / [Redacción, Fundación Deportiva Municipal de Valencia] - 2010

*Plan Estratégico del Deporte de Valencia : Fase de diagnóstico. Documento cero* / [Redacción, Fundación Deportiva Municipal de Valencia (coord.)] - 2010. Dada la importancia del Plan Estratégico, se desarrolla ampliamente en otro apartado de esta memoria.

*Aportaciones del Derecho al deporte del S. XXI* / I Jornadas de Derecho Deportivo, Ciudad de Valencia ; VV.AA. - 2010.

#### **4.7. OFICINA DE INFORMACIÓN AL USUARIO**

Las solicitudes de información por parte del ciudadano se centralizan en esta oficina, llevando un registro de las mismas. La información se solicita por vía telefónica, presencial en las mismas oficinas de la Fundación Deportiva Municipal y por correo electrónico.

También se ha mantenido un contacto constante con el Servicio de Atención al Ciudadano del Ayuntamiento de Valencia (010), respondiendo a las consultas que se han formulado desde este departamento.

Un 78% por ciento de los ciudadanos que solicitaban algún tipo de información fueron remitidos a nuestra página web para una mayor concreción de la misma (deportevalencia.com).

#### **A.- Valoración general de la demanda de información por parte del ciudadano**

De forma general se puede afirmar que se sigue produciendo un aumento de las consultas de solicitud de información por parte de los ciudadanos durante el año 2010. Así, durante el año se han registrado 10.208 solicitudes. En el año 2009 se contabilizaron 9.873, en el año 2008 se contabilizaron 8.780.

El canal utilizado mayoritariamente es el correo electrónico, seguido de la consulta telefónica. En último lugar se encuentran aquellas consultas que se realizan de forma presencial.

De todas ellas se ha producido un aumento considerable de la demanda de información referente a las instalaciones deportivas municipales (horarios, actividades cursos etc), las Escuelas Deportivas Municipales, procesos selectivos y bolsa de trabajo de la FDM y el Circuito de Carreras Populares.

### B.- Canales de solicitud de la información

La información se ha solicitado a través del teléfono, del correo electrónico y de forma presencial.

Sin duda el canal más utilizado ha sido la vía telefónica, seguida del correo electrónico, situado en último lugar la forma presencial.

	2007	2009	2008	2010
Vía telefónica	5.076	4.889	4.605	4.760
Vía e-mail	3.614	4.521	4.353	5.099
Presencial	290	463	561	349
<b>Total</b>	<b>8.980</b>	<b>9.873</b>	<b>9.519</b>	<b>10.208</b>

La información presencial no es significativa si la comparamos por la solicitada por vía telefónica o por e-mail. Así durante el año 2010, Los datos son los siguientes:

Tiempo resolución	Info. telefónica	Info. presencial	Info. e-mail
	% tiempo	% tiempo	% tiempo
Inmediato	99,60 %	99,70 %	98,92 %
Horas	0,27 %	0,29 %	1,08 %
1 día	0,08 %	0 %	0 %

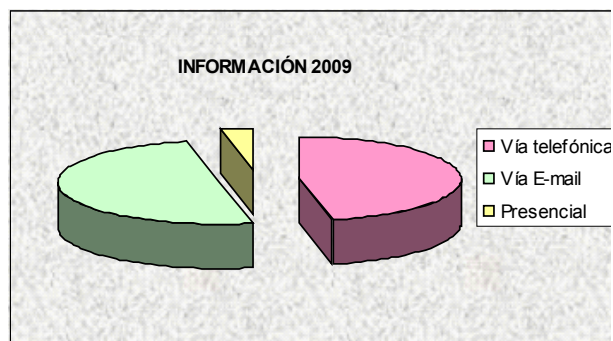

### C.- Información vía telefónica año 2010

Mediante esta vía se han registrado 4.760 solicitudes de información durante el año 2010

Por porcentajes más significativos son: Instalaciones (22,63%), Escuelas Deportivas Municipales (22,33%), Información General (17,61%) y Cursos (10,61%).

### D.- Información vía correo electrónico año 2010

Durante el año 2010, se han registrado un total de 5.099 solicitudes de información utilizando en canal electrónico.

Las informaciones más habituales han sido referentes a Eventos (12,83%), Escuelas Deportivas Municipales (11,75%), Cursos (11,63%) y Circuito de Carreras Populares (10,43%).

### E.- Información de forma presencial año 2009

Durante el año 2010 se han producido 349 solicitudes de información de forma presencial.

Por porcentajes más significativos son los temas referentes a Humanos (22,03%), Juegos Deportivos Municipales (14,69%), Información General (14,47%) y al Circuito de Carreras Populares (13,17%)

Tiempo resolución	Info. telefónica	Info. presencial	Info. e-mail
	% tiempo	% tiempo	% tiempo
Inmediato	99,60 %	99,70 %	98,92 %
Horas	0,27 %	0,29 %	1,08 %
1 día	0,08 %	0 %	0 %

### F.- Índice de tiempo necesario para contestar las consultas

Se puede concluir que el mayor porcentaje de las consultas se resolvieron en el momento en cualquiera de las modalidades de presentación por parte del usuario, el resto se resolvieron en el día o en el plazo máximo del día siguiente.

### G.- Conclusiones y objetivos futuros.

Una vez analizados los datos podemos concluir que:

La forma de solicitar la información de los usuarios ha ido variando a lo largo de estos últimos tres años ya que poco a poco se ha ido aumentando el uso de las nuevas tecnologías. (E-mail y consultas a la página web: [www.deporte-valencia.es](http://www.deporte-valencia.es))

#### 4.8. QUEJAS, RECLAMACIONES Y SUGERENCIAS GESTIONADAS DURANTE EL AÑO 2010

Con la implantación del Sistema de Gestión de la Calidad, la Fundación Deportiva Municipal de Valencia desarrolló un procedimiento que establece la forma de gestionar las reclamaciones y sugerencias que presentan los usuarios. Tanto las reclamaciones como las sugerencias se pueden presentar de forma presencial en las instalaciones deportivas municipales o en las oficinas de la Fundación Deportiva o bien a través de la página web de la entidad.

A continuación se recoge un breve informe de las reclamaciones y sugerencias tramitadas a lo largo de este año.

##### A.- Gestión de reclamaciones

Durante el año 2010 se recibieron un total de 814 reclamaciones, de las cuales el 73 % se tramitaron de forma presencial (en las instalaciones o en las oficinas de la FDM) y el 27 % a través de la página web ([www.deportevalencia.com](http://www.deportevalencia.com)). Supone una disminución con respecto al año pasado 167 reclamaciones, es decir un 17 % menos que en 2009.

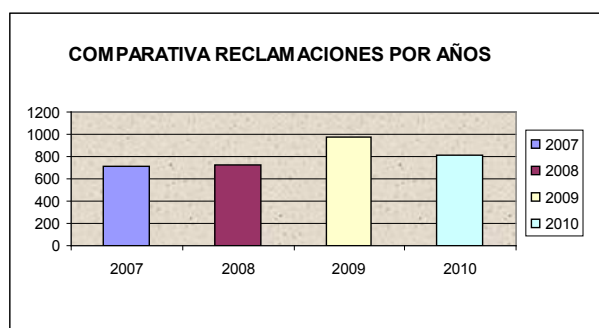

El tiempo medio de contestación ha sido de 25'6 días, cumpliendo con creces el indicador de calidad marcado en 45 días, como plazo máximo para contestar a los usuarios.

En cuanto a la casuística de las reclamaciones sigue siendo el mantenimiento de las instalaciones, el asunto que más insisten los usuarios con un total de 28,40%. Sigue el 21,36% a devolución de precio público y el 16,50% referente al no conocimiento y/o cumplimiento del reglamento de Instalaciones Deportivas Municipales y por último el 11,65% a problemas relacionados con los cursos que se

imparten en las instalaciones.

Después el estudio de todas las reclamaciones recibidas indicar que el 51,69% de ellas fueron estimadas, a partir de esto se abrieron un total de 23 Acciones Correctivas, basadas en el mantenimiento y mejora de las Instalaciones Deportivas Municipales y el control del Agua Caliente Sanitaria (ACS). Y un total de 4 No Conformidades realizadas por el no cumplimiento de los plazos de presentación de la documentación solicitada para responder la reclamación.

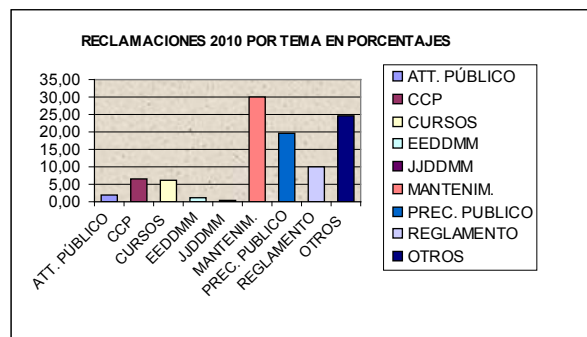

##### B.- Gestión de sugerencias

Se entiende por sugerencia aquella insinuación u observación del usuario relativa a la deficiencia y posibilidad de mejora de una determinada situación o servicio, que en ningún caso deviene de un descontento manifiesto por parte del mismo.

Durante el año 2010 se han recibido 205 sugerencias de los usuarios de las instalaciones municipales de las cuales,

Podemos destacar que el 77 % de las sugerencias recibida implican al Servicio Deportivo y el 38 % al servicio de infraestructuras.

La forma de presentación nos indica que el usuario prefiere utilizar la web ya que el 95 % lo realizó a través de nuestra página y el 5 % le realizó presencialmente en las instalaciones deportivas.

##### C.- Conclusiones Finales

1.- Comparando los datos recogidos durante los últimos tres años 2007 (708 reclamaciones), 2008 (723 reclamaciones), 2009 (981 reclamaciones) y 2010 (814 reclamaciones). La disminución significativa del número de reclamaciones recibidas es debido a dos causas fundamentalmente:

Las numerosas reclamaciones recibidas durante el año 2009 por el cierre del Polideportivo Dr. LLuch por obras y disminuir así la oferta de alquiler en pistas de tenis y pádel.

2.- El número de sugerencias en el año 2007 fue de 180, en el año 2008 fue de 188, en el 2009 fueron 126 sugerencias y en el año 2010, se presentaron 205 sugerencias. Este aumento significativo es debido al aumento de sugerencias relacionadas con el Circuito de Carreras Populares.

3.- El usuario prefiere presentar las reclamaciones vía presencial en las instalaciones y las sugerencias vía nuestra página web.

4.- Se ha cumplido el compromiso de contestar antes de los 45 días una vez realizada la reclamación.

5.- Las reclamaciones aumentan en función de los usos y de la antigüedad de la instalación

#### **4.9. LA FUNDACIÓN DEPORTIVA MUNICIPAL DE VALENCIA CONTINÚA MEJORANDO LA GESTION DE SU CALIDAD**

Durante el año 2010, la Fundación Deportiva Municipal ha continuado desarrollando el sistema de gestión de la calidad que tiene implantado, mediante la mejora de los diferentes procedimientos e instrucciones técnicas que definen cada uno de los procesos de gestión e incorporando más centros deportivos al ámbito de la certificación.

Sin duda estamos en una fase de mantenimiento de este sistema de gestión, que comenzó en el año 2006, estableciendo el funcionamiento de los servicios de gestión interna, planificación de actividades y comunicación y que concluyó con la obtención por parte de AENOR de la primera certificación ISO9001:2000 el 26 de julio de 2006, después de un intenso periodo de trabajo específico de 2 años y una auditoría exhaustiva, en la cual se repasaron todos los procedimientos, instrucciones y demás documentos que exige la norma.

Una vez cumplido el objetivo de esta primera fase se siguió trabajando, tomando como referente la mejora continua y permanente. De este modo se fueron incorporando progresivamente otros aspectos de la gestión deportiva de la ciudad, de modo que cuando se tuvo que renovar la cer-

tificación en el año 2009, se amplió el objeto de la misma incorporando al inicial, el mantenimiento y la explotación de las instalaciones de la ciudad de Valencia.

#### **Alcances de certificación para cada una de las etapas de certificación planificadas para la FDM.**

Fase	Alcance de Certificación
I	Planificación de la oferta de las actividades deportivas. Gestión interna y comunicación con los usuarios
II	Mantenimiento y explotación de las IIDDMM de Valencia

La segunda fase concluyó con la renovación (con ampliación del objeto) después de una auditoría de 5 días por parte de un equipo de auditores de AENOR, fruto de la cual la Fundación Deportiva Municipal de Valencia obtuvo la Certificación ISO 9001:2008, que acredita el tener implantado con éxito un sistema de la gestión de la calidad según la norma de referencia.

Tres ejes fundamentan la política de calidad de la Fundación Deportiva Municipal de Valencia, éstos son:

1º.- El valor de la organización (FDM) que está centrado en el usuario.

2º.- La búsqueda constante de la mejora en los procesos de gestión que se producen para la prestación de la oferta deportiva, a través de una política de mejora continua y permanente.

3º.- La optimización de la gestión de los recursos disponibles (por la FDM), sobre todo del capital humano.

#### **4.10. SE CREA LA OFICINA DEL VOLUNTARIADO DEPORTIVO DE LA CIUDAD DE VALENCIA**

Con fecha 16 de noviembre de 2010, la Junta Rectora de la Fundación Deportiva Municipal, aprobó la inscripción de la F.D.M. como entidad de Voluntariado Deportivo conforme establece la Ley 4/2001 de 19 de junio del Voluntariado Deportivo y el Decreto 40/2009 de 13 de Marzo del Consell; aprobando los estatutos que regularán las relaciones entre el organismo autónomo y los voluntarios así como el régimen jurídico de estos.

A partir de este acuerdo y una vez aceptados y firmados los Estatutos del Voluntariado Deportivo de la F.D.M., se procedió a la inscripción de la FDM como entidad



propia en el Registro de Entidades de Voluntariado, según establece el artículo 9 de la Ley 4/2001 del Voluntariado de la Comunidad Valenciana (el número de registro es el CV-04-047121-V) dando cuenta a la Fundación de la Solidaridad y del Voluntariado (FUNDAR).

Por todo ello y al amparo de la Ley 4/2001 de 19 de junio del Voluntariado de la Comunidad Valenciana, nace esta iniciativa que bajo la denominación “Voluntariat Esportiu de València” tiene finalidad de establecer de forma permanente cauces para impulsar, promover, fomentar y coordinar el voluntariado para el desarrollo de su acción en el campo del deporte y en el ámbito de la ciudad de Valencia.

Con la finalidad de coordinar todas las actuaciones recogidas en el programa, se constituye una oficina municipal que estará adscrita al Servicio de Deportes de la Fundación Deportiva Municipal del Ayuntamiento de Valencia.

Con la finalidad de ofertar una formación adecuada y de calidad, se ha establecido un convenio de colaboración entre la Fundación Deportiva Municipal de Valencia y el Servicio de Educación Física y Deportes de la Universidad de Valencia.

Mediante este convenio la Universidad de Valencia, a través del Servicio de Educación Física y Deportes se compromete a incluir en la oferta de cursos de libre elección, los cursos que bajo la denominación de “Voluntariat Esportiu de Valencia” tiene la finalidad de formar y proveer de personal voluntario a los acontecimientos deportivos de la ciudad de Valencia, utilizando estos como elementos para el desarrollo de las prácticas que se requiere para la consecución de los créditos que se requieren.

#### **4.11. PROGRAMA DE APOYO A LA TECNIFICACIÓN DEPORTIVA. GESTIÓN DEL CENTRO DE TECNIFICACIÓN DEPORTIVA DE “PETXINA”**

##### **Descripción de la actividad**

No siendo un tema específicamente municipal al estar auspiciado por el C.S.D., las Federaciones Deportivas Nacionales y el propio Consell Valencià de l'Esport, durante el año 2010, la F.D.M. se ha colaborado y patrocinado la tecnificación deportiva, base del deporte de alto nivel.

Actualmente existen tres centros de tecnificación clasificados por el Consejo Superior de Deportes y que están

ubicados en instalaciones deportivas municipales de la ciudad, que son:

El Centro Especializado de Tecnificación Deportiva de Pelota.

El Centro Especializado de Alto Rendimiento de Ciclismo.

El Centro de Tecnificación Deportiva “Petxina”.

Desde la Fundación Deportiva Municipal se ha hecho una labor de coordinación entre los diferentes Centros de Tecnificación.

Además hay que destacar la participación de personal técnico de la FDM, en las Jornadas de Trabajo Tecnificación Nacional que se celebraron en Béjar (Salamanca), el 2y 3 de Septiembre de 2010, organizadas por el Consejo Superior de Deportes.

##### **Objetivos generales**

Los principales objetivos que se persiguen con este programa son los siguientes:

1. Rentabilizar el uso de las instalaciones deportivas de la ciudad de Valencia compaginado la práctica popular con la tecnificación deportiva.
2. Crear un itinerario en cada una de las modalidades deportivas desde la detección y formación hasta el deporte de alto nivel, a través de los diferentes programas de tecnificación deportiva.
3. Colaborar con el Consell Valencià de l'Esport y el Consejo Superior de Deportes en la organización de actividades de tecnificación con repercusión autonómica y nacional.

##### **Centro de Tecnificación Deportiva “Petxina”**

Según resolución de la Dirección General del Consejo Superior de Deportes de 3 de noviembre de 2004, se clasificó el Centro de Tecnificación Deportiva “Petxina”, con ubicación en el Complejo Deportivo Cultural “Petxina”.

En la gestión de este Centro de Tecnificación colabora la Fundación Deportiva Municipal de Valencia, en coordinación con el Conselle Valencià de l'Esport, con las Federaciones implicadas y, por supuesto con el Consejo Superior de Deportes.

Durante el año 2009, cinco han sido las modalidades deportivas incluidas en el mismo, que son: Atletismo, Deporte Adaptado, Hockey Hierba, Natación, Esgrima y Judo.

Además, las instalaciones de este centro, han sido utilizadas por otros programas de tecnificación (especialmente, Residencia y Centro Médico).

### **Valoración de este programa**

Mediante este programa se ha logrado una buena coordinación entre la F.D.M. de Valencia, entidad titular de las instalaciones deportivas de la ciudad y el Consell Valencià de l'Esport de cara a la celebración de actividades de tecnificación deportiva.

Así mismo durante el año 2010 se ha recibido del Consejo Superior de Deportes y de la Generalitat Valenciana una subvención directa destinada a la mejora de inversiones del C.T.D. "Petxina", por un importe de 110.000.

Además durante el año 2010, se han tramitado sendos convenios entre la FDM y el Consell Valencià de l'Esport, para la utilización del Centro de Medicina Deportiva y la Residencia por parte de los deportistas incluidos en los diferentes programas de tecnificación.

the 1990s, the number of people in the world who are under 15 years of age is expected to increase from 1.1 billion to 1.4 billion (United Nations 1990). The number of people aged 15 years and over is expected to increase from 3.5 billion to 4.5 billion (United Nations 1990).

There are a number of reasons why the number of people in the world is expected to increase. One of the main reasons is the increase in life expectancy. In 1990, the average life expectancy at birth was 47 years. By 2025, it is expected to be 72 years (United Nations 1990).

Another reason is the increase in the number of people who are aged 15 years and over. In 1990, there were 3.5 billion people aged 15 years and over. By 2025, it is expected that there will be 4.5 billion people aged 15 years and over (United Nations 1990).

The increase in the number of people in the world is expected to have a number of consequences. One of the main consequences is the increase in the number of people who are dependent on others. In 1990, there were 1.1 billion people under 15 years of age. By 2025, it is expected that there will be 1.4 billion people under 15 years of age (United Nations 1990).

The increase in the number of people in the world is also expected to have a number of consequences for the environment. One of the main consequences is the increase in the amount of resources that are needed to support the population. In 1990, the world population was 5.3 billion. By 2025, it is expected that the world population will be 6.5 billion (United Nations 1990).

The increase in the number of people in the world is also expected to have a number of consequences for the economy. One of the main consequences is the increase in the number of people who are in the labour force. In 1990, there were 3.5 billion people aged 15 years and over. By 2025, it is expected that there will be 4.5 billion people aged 15 years and over (United Nations 1990).

The increase in the number of people in the world is also expected to have a number of consequences for the social structure. One of the main consequences is the increase in the number of people who are in the dependent age group. In 1990, there were 1.1 billion people under 15 years of age. By 2025, it is expected that there will be 1.4 billion people under 15 years of age (United Nations 1990).

The increase in the number of people in the world is also expected to have a number of consequences for the environment. One of the main consequences is the increase in the amount of resources that are needed to support the population. In 1990, the world population was 5.3 billion. By 2025, it is expected that the world population will be 6.5 billion (United Nations 1990).

The increase in the number of people in the world is also expected to have a number of consequences for the economy. One of the main consequences is the increase in the number of people who are in the labour force. In 1990, there were 3.5 billion people aged 15 years and over. By 2025, it is expected that there will be 4.5 billion people aged 15 years and over (United Nations 1990).

The increase in the number of people in the world is also expected to have a number of consequences for the social structure. One of the main consequences is the increase in the number of people who are in the dependent age group. In 1990, there were 1.1 billion people under 15 years of age. By 2025, it is expected that there will be 1.4 billion people under 15 years of age (United Nations 1990).

The increase in the number of people in the world is also expected to have a number of consequences for the environment. One of the main consequences is the increase in the amount of resources that are needed to support the population. In 1990, the world population was 5.3 billion. By 2025, it is expected that the world population will be 6.5 billion (United Nations 1990).

The increase in the number of people in the world is also expected to have a number of consequences for the economy. One of the main consequences is the increase in the number of people who are in the labour force. In 1990, there were 3.5 billion people aged 15 years and over. By 2025, it is expected that there will be 4.5 billion people aged 15 years and over (United Nations 1990).

The increase in the number of people in the world is also expected to have a number of consequences for the social structure. One of the main consequences is the increase in the number of people who are in the dependent age group. In 1990, there were 1.1 billion people under 15 years of age. By 2025, it is expected that there will be 1.4 billion people under 15 years of age (United Nations 1990).





III  
**Servicio de  
Infraestructuras**

the 1990s, the number of people with a mental health problem has increased in the UK, and the number of people with a mental health problem who are in contact with mental health services has also increased (Mental Health Act 1983, 1990).

There is a growing awareness of the need to improve the lives of people with a mental health problem, and to reduce the stigma and discrimination that they experience (Mental Health Act 1983, 1990).

The aim of this study was to explore the experiences of people with a mental health problem who are in contact with mental health services, and to identify the factors that influence their experiences.

The study was carried out in a mental health service in the north of England, and involved 10 people with a mental health problem who were in contact with the service.

The study was carried out over a period of 12 months, and involved a series of interviews with the participants, and a focus group discussion.

The data were analysed using the grounded theory approach (Glaser & Strauss, 1967), which involves the development of a theory that is grounded in the data.

The results of the study are presented in this paper, and discuss the experiences of people with a mental health problem who are in contact with mental health services, and the factors that influence their experiences.

The study was carried out in a mental health service in the north of England, and involved 10 people with a mental health problem who were in contact with the service.

The study was carried out over a period of 12 months, and involved a series of interviews with the participants, and a focus group discussion.

The data were analysed using the grounded theory approach (Glaser & Strauss, 1967), which involves the development of a theory that is grounded in the data.

The results of the study are presented in this paper, and discuss the experiences of people with a mental health problem who are in contact with mental health services, and the factors that influence their experiences.

The study was carried out in a mental health service in the north of England, and involved 10 people with a mental health problem who were in contact with the service.

The study was carried out over a period of 12 months, and involved a series of interviews with the participants, and a focus group discussion.

The data were analysed using the grounded theory approach (Glaser & Strauss, 1967), which involves the development of a theory that is grounded in the data.

The results of the study are presented in this paper, and discuss the experiences of people with a mental health problem who are in contact with mental health services, and the factors that influence their experiences.

The study was carried out in a mental health service in the north of England, and involved 10 people with a mental health problem who were in contact with the service.

The study was carried out over a period of 12 months, and involved a series of interviews with the participants, and a focus group discussion.

## Introducción





De acuerdo con lo establecido en sus Estatutos y en el Reglamento, corresponde a la Fundación Deportiva Municipal el mantenimiento de todas las Instalaciones Deportivas de la Ciudad de Valencia, incluidas las llamadas Instalaciones Deportivas Elementales y los demás espacios deportivos.

En los artículos 18 y 19 del Reglamento indica que la Fundación Deportiva Municipal velará por la buena conservación y el mantenimiento de las instalaciones municipales y material adscrito a ellas, garantizando durante el período de vida útil del edificio y enseres, la posibilidad de prestación del servicio para el que fueron construidas o adquiridas. Asimismo determinará y dictará las normas específicas adecuadas, tanto para el uso de las distintas dependencias como sobre el mantenimiento de las mismas, las cuales serán de obligado cumplimiento.

El Servicio de Infraestructuras tiene como objeto de ejercer la función de oficina técnica de instalaciones deportivas del Ayuntamiento tanto en proyectos como en mantenimiento y eventos estructurándose en dos secciones: Proyectos y Mantenimiento.

En el año 2010 se ha gestionado en el Servicio un volumen muy importante de inversión motivado por la obras e instalaciones incluidas en el Fondo Estatal para el Empleo y la Sostenibilidad Local así como el inicio del Plan de Inversión Productiva de la Generalitat Valenciana, pero manteniendo los mismos niveles que en años anteriores en obras de reposición, renovación y acondicionamiento de instalaciones para la correcta práctica deportiva, así como un aumento considerable en el mantenimiento de centros incrementándose el importe del contrato global de mantenimiento.

En lo que se refiere a mantenimiento se ha abordado la coordinación y supervisión de los medios humanos y materiales propios para llevar a cabo los trabajos de reparación así como la contratación de servicios necesarios para el correcto funcionamiento de las mismas, incluyendo el control de suministros a las distintas dependencias y los contratos de mantenimiento de las instalaciones. En este aspecto se han obtenido notables mejoras en los consumos de energía eléctrica agua y gas de las instalaciones, optimizándose asimismo las tarifas de todos los suministros.

Por otro lado, se ha llevado sistemáticamente el control de las instalaciones gestionadas indirectamente,

realizando las inspecciones necesarias y solicitando en todo momento la documentación oportuna a los gestores, con objeto de que el servicio prestado, además de adecuarse a las necesidades de los usuarios, sea lo más homogéneo posible en todas las instalaciones deportivas municipales, independientemente del tipo de gestión.

En la Sección de Mantenimiento se ha colaborado con Proyectos en la elaboración de estudios y valoraciones, así como en la contratación para la renovación de instalaciones y en el desarrollo de eventos deportivos que han tenido lugar en la ciudad.

Respecto a la Sección de proyectos, se ha trabajado fundamentalmente en obra nueva, tanto en proyecto como en dirección de obra y coordinación de seguridad y salud. En algunos casos se ha contado con asistencias técnicas, participando entonces en su contratación y ejerciendo las tareas de dirección de proyecto, seguimiento y recepción de la construcción.

En esta sección se ha trabajado en el desarrollo de futuras infraestructuras contempladas en el Plan de Inversión Productiva de la Generalitat (Plan Confianza) con una inversión superior a los veintiocho millones de euros o bien respondiendo a necesidades del Plan Director Municipal, o derivadas del crecimiento urbanístico de la ciudad y desarrollo de bolsas importantes de suelo urbanizable en la misma.

Mención especial merece el trabajo realizado en el Documento Cero del Plan Estratégico del Deporte en la Ciudad que ha tenido un área dedicada específicamente a los espacios deportivos, trabajándose esta iniciativa desde el Servicio tanto en la fase de redacción como en la de presentación y participación.

El Servicio de Infraestructuras sirve asimismo como coordinación con los distintos servicios de carácter técnico del Ayuntamiento de Valencia (Servicios Centrales Técnicos, Obras de Infraestructura, Patrimonio, Planeamiento, Proyectos Urbanos, Parques y Jardines, Circulación y Transporte, Ciclo Integral, etc.) tanto para el desarrollo de eventos deportivos en la ciudad como para la creación de nuevas infraestructuras deportivas y su mantenimiento.



**Sección de Proyectos**



## Sección de Proyectos

### Funciones:

- Redacción y supervisión de proyectos de construcción.
- Dirección de obras y de contratos de ejecución.
- Redacción de los planes de autoprotección de cada instalación.
- Coordinación de seguridad y salud en fase de proyecto y de ejecución.
- Intervención técnica en la organización de eventos.
- Asesoramiento técnico a la concejalía.
- Oficina técnica municipal del servicio de deportes.
- Control de la gestión de instalaciones técnicas.

### Campos de actuación:

- Instalaciones deportivas elementales (IIDDEE).
- Instalaciones deportivas de gestión directa.
- Instalaciones deportivas de gestión indirecta.
- Eventos en cualquier espacio deportivo de la ciudad.

### Proyectos en infraestructuras deportivas

Durante el año 2010 se han llevado a cabo o iniciado los proyectos y obras siguientes:

- Proyecto de Polideportivo Nou Moles.
- Proyecto de Pabellón de Fuensanta.
- Proyecto de Campo de Fútbol Tramo II del Antiguo Cauce del Turia.
- Proyecto de Campo de Rugby del Tramo V del Antiguo Cauce del Turia.
- Proyecto de Campo de Beisbol – Softbol del Tramo VI del Antiguo Cauce del Turia.
- Proyecto de Campo de Fútbol de Pinedo.
- Obras del Polideportivo de Malilla.
- Obras del Polideportivo Juan Antonio Samaranch (antiguas naves Cross).
- Obras de Remodelación del Polideportivo de Benimaclet
- Obras del Polideportivo de Quatre Carreres.
- Supervisión de proyectos de nuevos vestuarios para los campos de fútbol junto al puente de madera del antiguo cauce del río Túría.

Por otra parte, se han realizado las siguientes propuestas y estudios de viabilidad de instalaciones y equipamientos:

- Propuesta para la colocación de 6 canastas en el pabellón de Petxina.
- Propuesta para la mejora de adherencia en los círculos de lanzamiento del Estadio del Túría.

Además desde este servicio se han realizado actividades de I+D+i como:

- Ponencia de presentación del Área 1 del Documento Cero del Plan Estratégico del Deporte
- Asistencia a las jornadas de SID Tecnodeporte en la Feria de Zaragoza.
- Asistencia a la jornada de normativa deportiva en el Centro Superior de Deportes de Madrid
- Colaboración con la Plataforma INNESPORT
- Visita al Centro Deportivo de Tecnificación de Villarreal y a las instalaciones deportivas de la Universidad Jaime I de Castellón.
- Visita a la Ciutat de la Pilota de Moncada.

Otros trabajos realizados desde este servicio:

- Coordinación del I Congreso Europeo de Infraestructuras Deportivas.
- Colaboración en el grupo de trabajo del Área 1 del Plan Estratégico del Deporte de la ciudad de Valencia.
- Supervisión en la redacción de los Planes de Autoprotección de los Polideportivos de Fuente de San Luis, El Cabanyal, Tramo III y El Carmen, realizados por la empresa MAPFRE.
- Supervisión en la implantación de los Planes de Autoprotección de los Polideportivos de gestión directa.
- Participación como vocal del Comité de Seguridad y Salud de la FDM. Planificación y seguimiento del programa formativo de prevención del 2010.
- Redacción del plan de revisiones obligatorias de las instalaciones de campos de fútbol para su correcto funcionamiento y optimización y supervisión de la implantación del mismo.
- Supervisión del mantenimiento de las IIDDEE, realizado por las empresas que ejecutaron las obras de remodelación de dichas instalaciones.

Por último, la Sección de Proyectos, además ha informado de expedientes relativos a solicitudes y reclamaciones de los usuarios sobre las infraestructuras deportivas, tanto de gestión directa como indirecta.

### Contratación y financiación

El mayor volumen de contratación y su correspondiente importe económico se ha adjudicado mediante procedimiento abierto.

La utilización de este procedimiento viene determinada fundamentalmente por la contratación de obras de gran

importe que se ha realizado durante el año 2010 con los planes de inversión.

La financiación de las inversiones realizadas procede principalmente de los Presupuestos del Estado. El resto se ha financiado en su mayor parte por la Fundación Deportiva

Municipal y en menor medida por el Ayuntamiento de Valencia, la Generalitat Valenciana, la Diputación de Valencia y el Consejo Superior de Deportes. Ello viene motivado por la creación en el año 2010 del Fondo Estatal para el Empleo y la Sostenibilidad Local en el que la Delegación de Deportes ha incluido un gran volumen de obras de carácter deportivo.







**Sección de Mantenimiento**



## Sección de Mantenimiento

### Funciones:

- Trabajos de mantenimiento y reparación de instalaciones deportivas elementales e instalaciones de gestión directa.
- Coordinación y dirección del personal de mantenimiento propio.
- Control y supervisión de los trabajos realizados por las empresas de servicios contratadas.
- Control y supervisión del mantenimiento de las instalaciones deportivas de gestión indirecta.
- Elaboración de los planes de mantenimiento de cada instalación.
- Redacción de los planes de seguridad e higiene de cada instalación.
- Intervención técnica en el desarrollo de eventos.
- Compras del Servicio.
- Gestión de las necesidades de material para las instalaciones de gestión directa.

### Campos de actuación:

- Albañilería, cerrajería, pavimentos, pintura, cristalería y equipamiento.
- Instalaciones de fontanería, agua caliente sanitaria y climatización (agua y ambiente).
- Control sanitario de piscinas.
- Instalaciones eléctricas y de iluminación.
- Instalaciones de megafonía, anti-intrusión y de telecomunicación.
- Sistemas informáticos. Hardware y software.
- Jardinería y sistemas de riego.

### Mantenimiento de instalaciones deportivas

Durante el año 2010, y en cumplimiento a lo que establece en el Reglamento de instalaciones deportivas municipales de la ciudad de Valencia, se ha aplicado el Manual de Mantenimiento de Instalaciones Deportivas así como los planes de mantenimiento de las instalaciones, documentos técnicos que recogen todos los procedimientos básicos de mantenimiento a aplicar en cada una de las instalaciones.

A modo de resumen, las principales actuaciones de mantenimiento desarrolladas en las instalaciones deportivas municipales a lo largo del año 2010 se detallan a continuación:

### Actuaciones de mantenimiento (por instalación %) durante el año 2010

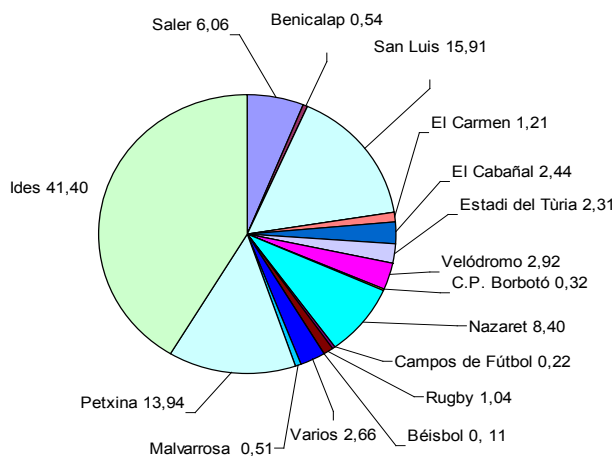

### Actuaciones de mantenimiento (por oficios %) durante el año 2010

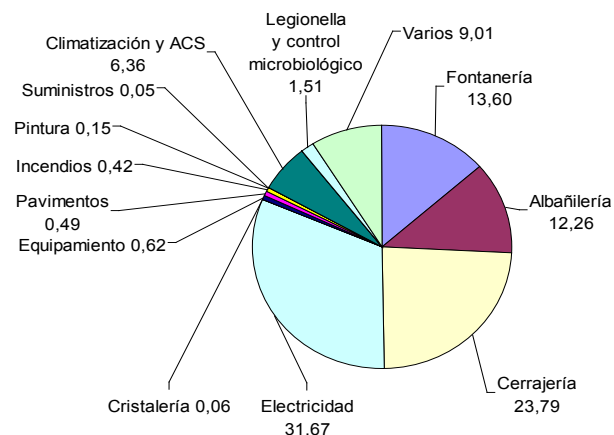

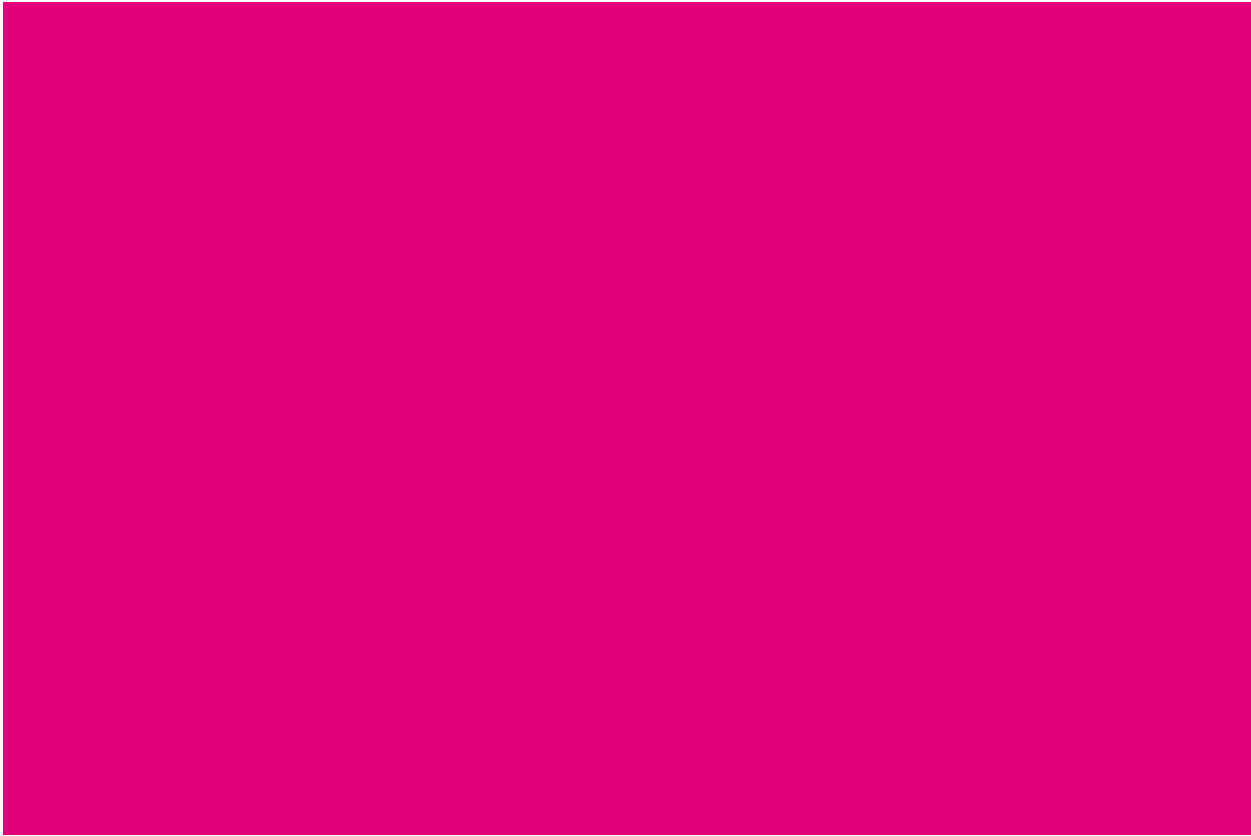

En el último año se ha contenido el presupuesto dedicado a mantenimiento. Esto obedece a varios factores como son las importantes inversiones en renovación el año ante-

rior, la situación económica actual y la finalización del contrato de mantenimiento actualmente en proceso de adjudicación. La evolución se refleja en el siguiente gráfico:

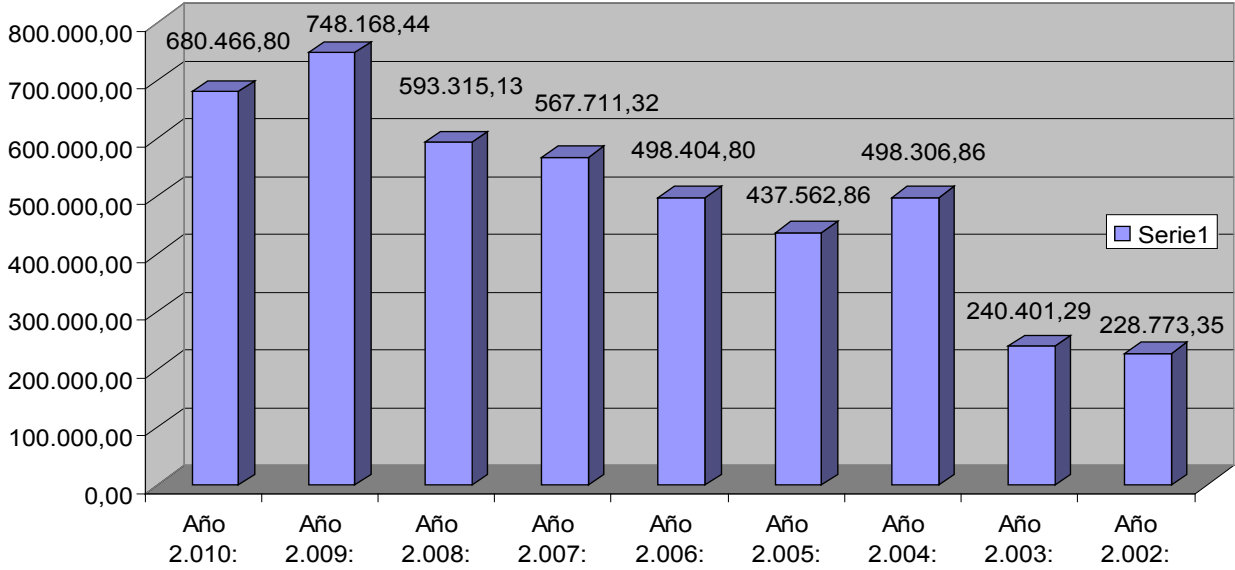

### Climatización y tratamiento de aguas

Se han realizado estudios, proyectos y valoraciones para la mejora del equipamiento de las nuevas instalaciones deportivas que se encuentran en proceso de construcción.

#### **Climatización, fontanería y ACS:**

- Actuaciones englobadas dentro del contrato de mantenimiento:
  1. Mantenimiento técnico-legal: 142 actuaciones.
  2. Mantenimiento preventivo: 191 actuaciones.
  3. Mantenimiento correctivo: 186 actuaciones.
- Mejora de instalaciones y obra nueva:
  - Recuperación de maquinaria y equipamiento técnico en los polideportivos de Racó de Boix y de Benimaclet.
  - Sustitución de depósito de ACS en el campo de Rugby Tramo V del cauce de río Turia.
  - Instalación de depósito de ACS procedente del polideportivo de Racó de Boix en el polideportivo El Saler.
  - Revisión y sustitución de equipos en el analizador fotométrico de agua de piscina en el polideportivo de Nazaret.
  - Suministro de ventiladores en salas deportivas en el Polideportivo El Carmen.
  - Estudio para la implantación de variadores de velocidad en los grupos de presión de agua fría en los

polideportivos de Nazaret, El Cabanyal, Malvarrosa y El Carmen.

- Instalación de equipo autónomo de aire acondicionado en despacho oficinas Petxina.
- Instalación de programadores horarios para el paro y arranque de grupos de bombeo y compresores en la enfriadora de las naves en el centro deportivo cultural Petxina.
- Realización de auditorías acústicas en los equipos de cubierta en el polideportivo de Patraix.
- Reparación de los extractores de aire en la sala de gimnasia Deportiva y Squash de la Fuente de San Luis.
- Sustitución de tramos de conducciones de diferentes materiales en Nazaret, El Carmen, El Cabanyal, Malvarrosa, El Saler y Velódromo.
- Reposición de grupos de bombeo de circuitos primarios y secundarios de climatización y ACS en Nazaret, el Carmen, Cabañal, Malvarrosa, El Saler, Petxina, Tramo III, IV, V y Velódromo.
- Inspección de instalaciones a fin de comprobar el correcto estado de las mismas en gestión directa e indirecta.
- Análisis microbiológico de superficies:
  - Toma, cultivo y análisis de muestras: 16 unidades
- Desinfección de las instalaciones de ACS, AFS y Riego:
  - Tratamientos térmicos: 42 actuaciones.
  - Tratamientos químicos: 48 actuaciones.
  - Toma, cultivo y análisis de muestras: 104 unidades.

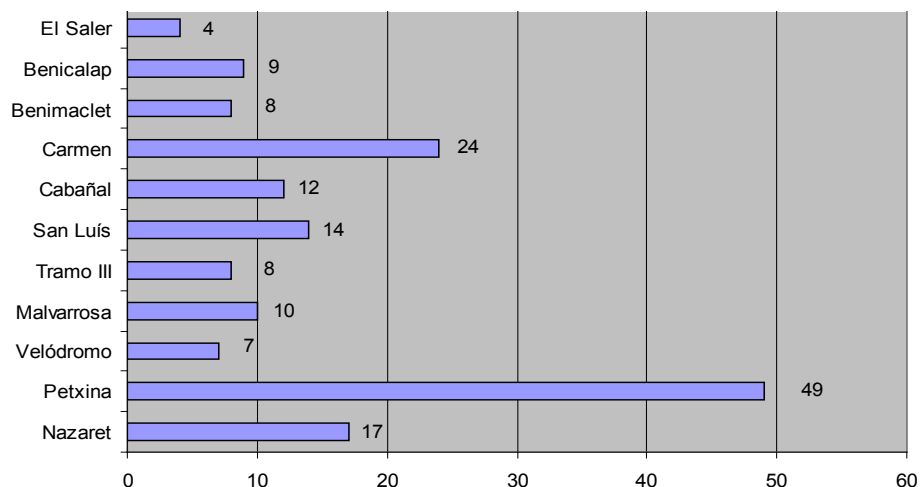

### Apoyo informático

En cuanto al mantenimiento de los sistemas y equipos informáticos, se han actualizado diversas aplicaciones informáticas utilizadas en las oficinas centrales y polideportivos de la FDM, así como se han realizado modificaciones en el programa de gestión de polideportivos para la mejora y adaptación a las nuevas necesidades. Las actuaciones por centros se detallan [en el gráfico siguiente](#):

### Equipo de electricistas

El equipo de electricistas de que dispone la Sección de Mantenimiento de la Fundación Deportiva ha realizado numerosas intervenciones en todas las instalaciones deportivas de gestión directa, desarrollando tareas de reparación y mantenimiento. De igual modo, han colaborado prestando apoyo técnico en todos los eventos organizados por la FDM o por la Concejalía de Deportes, supervisando además la actividad de la empresa adjudicataria del contrato de mantenimiento de ascensores y aparatos elevadores de las instalaciones deportivas municipales.

Así mismo, se han realizado trabajos para la puesta en marcha de los equipos electrónicos de monitorización de redes eléctricas y estudiado los resultados obtenidos, poniéndose en marcha medidas correctoras para reducir al máximo los consumos innecesarios.

También se realizaron actuaciones de sustitución de luminarias y equipos de iluminación por otros de mayor eficiencia en zonas exteriores, como puede ser el caso del

Pabellón de la Fuente de San Luís, reduciéndose los consumos con la instalación de equipos reciclados de otras instalaciones provisionales o fuera de uso.



Por último resaltar el importante trabajo realizado en la gestión de la contratación del suministro eléctrico para todos los consumos de la FDM, consiguiendo reducir el importe destinado al consumo eléctrico en porcentajes muy considerables.

### Equipo de jardinería

La FDM dispone de terrenos de juego provistos de césped natural en los que se desarrollan de manera habitual numerosas actividades: Escuelas Deportivas Municipales, campeonatos de ámbito local y autonómico y competiciones de alto nivel. El mantenimiento de estas instalaciones en condiciones óptimas de uso, así como de las zonas ajardinadas ubicadas en zonas comunes de los polideportivos municipales de gestión directa requiere una dedicación constante y exclusiva, trabajo que se lleva a cabo por el equipo de jardineros de este Servicio.





  Aperturas del Departamento de Educación  
CONSEJO DE GOBIERNO

- 1er Objetivo:
  - Definir y actualizar el sistema de estudios
  - garantizar un sistema de estudios acorde con el nivel europeo
  - garantizar el desarrollo educativo
- 2º Objetivo:
  - Revisar el currículum académico acorde con el nivel europeo y garantizar
  - la calidad de los estudios universitarios del departamento
  - garantizar el reconocimiento de los estudios a los niveles de licenciatura y maestría



 Aperturas del Departamento de Educación del Consejo de Gobierno  
Valencia, 14 de mayo de 2011  
Consejo de Gobierno del Departamento de Educación





# IV Servicio Jurídico y de Recursos Humanos



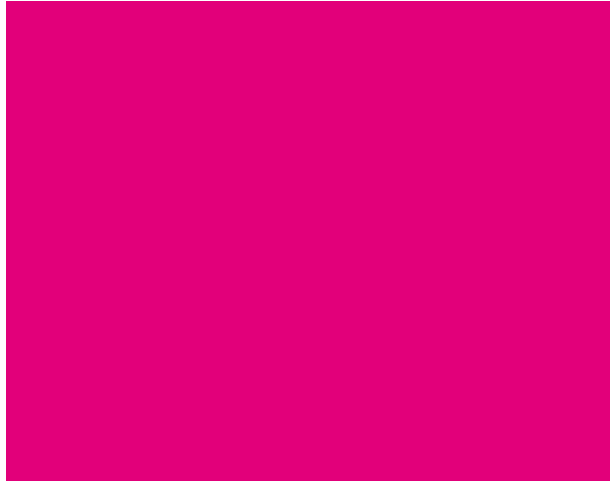

Pie de foto XXXXX

Durante el año 2010, el Servicio Jurídico y de Recursos Humanos de la FDM ha desarrollado su labor en los dos ámbitos habituales que le son propios y que son: por un lado, la gestión y organización del personal dependiente del Organismo Autónomo y de otro, el asesoramiento jurídico a los distintos servicios y departamentos. Se ha mantenido la misma estructura orgánica de años anteriores.

El año 2010 se ha caracterizado por la puesta en marcha de los proyectos de ampliación y mejoras constructivas en las infraestructuras deportivas municipales. El cierre provisional de la instalación de Benimaclet, pendiente de una obra de ampliación muy significativa, y el cierre definitivo de Racó de Boix han requerido la reubicación provisional del personal de plantilla, a la espera de las reaperturas e inauguraciones de los nuevos espacios deportivos en la ciudad. La reasignación de efectivos se ha realizado con un amplio consenso de la parte social y sin afectar a la plantilla de personal.

Durante 2010 se ha procedido a cumplimentar el Plan de Consolidación de empleo temporal que ha supuesto la convocatoria de tres plazas de Licenciado y una de Ingeniero con objeto de la provisión definitiva de las mismas.

En materia de Prevención de Riesgos Laborales se ha procedido, por primera vez, a la aprobación formal y puesta en marcha del Plan de Prevención de Riesgos Laborales, aprobado por el Comité de Seguridad y Salud Laboral de la FDM. Está en marcha su efectiva implantación, con la aprobación de los diferentes procedimientos de actuación en materia de gestión de los ¿EPI?; comunicación de ries-

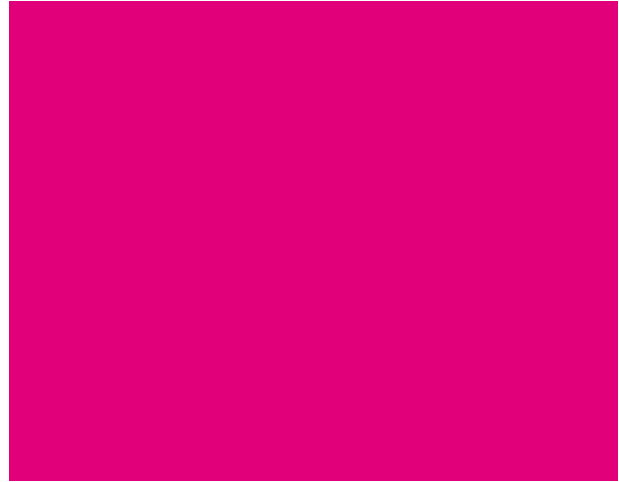

Pie de foto XXXXX

gos; coordinación de actividades empresariales; gestión de accidentes de trabajo e investigación de accidentes de trabajo.

Esta acción implicará la obligación de incluir la Prevención de Riesgos en cualquier actividad que se realice o se ordene, así como en la toma de decisiones, la atribución de tareas y la salud laboral del personal que cada uno tenga bajo su responsabilidad.

Especial consideración han merecido la tramitación de los convenios de colaboración empresarial con ocasión de haber obtenido la Ciudad de Valencia el título de Capital Europea del Deporte 2011; como herramienta para la captación de la financiación privada en los actos y eventos programados con ocasión de la Capitalidad Europea del Deporte. Estos actos, han tenido como preámbulo en 2010 la organización por parte de la FDM del I Jornadas de Derecho del Deporte Ciudad de Valencia en el que también ha participado desde este Servicio.

Para concluir y como resumen de la contratación efectuada durante esta anualidad, el Organismo Autónomo ha formalizado 12 contratos de trabajo de carácter interino para cubrir todas las necesidades de plantilla que han requerido la prestación íntegra de servicios en las instalaciones deportivas. Se han efectuado 13 mejoras de empleo de trabajadores a tiempo parcial en prestaciones a jornada completa; tramitándose un total de 26 expedientes propios del departamento y una asistencia jurídica permanente e intervención directa en expedientes tramitados por otros departamentos cuando así se ha requerido.





**V**  
**Servicio de**  
**Administración y**  
**Planificación económica**



## Memoria servicio de administración y planificación económica 2010

El presupuesto inicial del ejercicio 2010 de la Fundación Deportiva Municipal ascendía a **12.656.398 €**.

Se han producido modificaciones de crédito por un total de: **870.459,72 €** de la siguiente manera:

- Incorporación de remanentes de crédito: **388.690,83 €**.
- Incorporación de remanentes de tesorería: **133.278,04 €**.
- Transferencia entre partidas: **398.000 €**.
- Mayores Ingresos: **491.000 €**.
- Ampliación de crédito: **17.490,85 €**.
- Bajas por anulación: **160.000 €**.

Con dichas modificaciones, se ha alcanzado un presupuesto definitivo por importe de **13.526.857,72 €**.

Se han reconocido obligaciones por importe total de **12.579.730,46 €** por lo que los remanentes de crédito son de **947.127,26 €**.

### Gastos

Con cargo al presupuesto inicial, se han reconocido obligaciones por **12.224.396,7 €** lo que supone un grado de ejecución del **93%**.

De la incorporación de remanentes de crédito se han reconocido obligaciones por importe **334.833,81 €**. Es decir, un grado de ejecución del **86%**.

Del importe correspondiente a la incorporación de remanentes de tesorería, se ha procedido al reconocimiento de obligaciones por importe de **20.500 €**, un **15%**.

En resumen, el grado de ejecución de presupuesto definitivo es del **93%**, que aun siendo inferior al de los últimos tres años sigue siendo una alta cota de ejecución del presupuesto.

### Ingresos

En relación al presupuesto de ingresos, hay que indicar que se han producido derechos reconocidos netos por importe de **12.970.160,15 €**, lo que supone un **95,88%** sobre las previsiones definitivas.

Es destacable la importante disminución respecto de las previsiones iniciales producido en la recaudación por el uso de nuestras instalaciones en un porcentaje del **11,63%**. También es remarcable un importante incremento de las transferencias realizadas por empresas privadas debido a la gran cantidad de convenios de colaboración en actividades de interés general que tenemos suscritos con gran cantidad de entidades así como de otros ingresos diversos.

El resultado presupuestario ajustado supone una cifra de **442.314,49 €**.

El remanente de tesorería para gastos generales asciende a **907.465,91 €** y **4.932,65 €** financiarán el remanente de crédito de incorporación obligatoria.

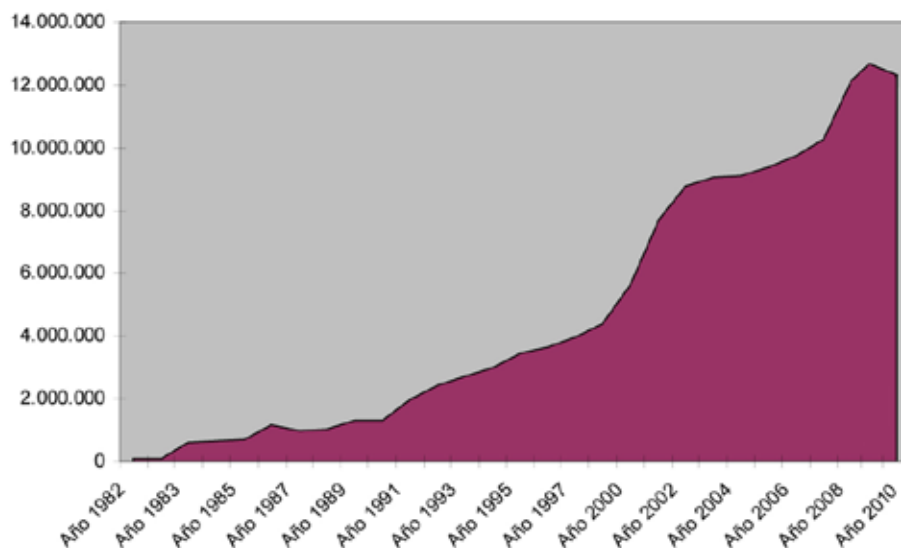







**VI**  
**Premios al Mérito**  
**Deportivo ‘Ciudad de**  
**Valencia’**



### Al deportista más destacado

#### Víctor Claver Arocas



Internacional con las categorías inferiores de la Selección Española, la culminación de su progresión le llegó el pasado verano con la medalla de oro en el Eurobasket de Polonia con la Selección Absoluta.

En su palmarés, destacan entre otros, los siguientes logros: Subcampeón Copa del Rey 2005-06, con Pamesa Valencia; medalla de bronce en el Europeo Sub 20 en Letonia 2008 o la medalla de oro en el Eurobasket Absoluto de Polonia en 2009.

### A la deportista más destacada

#### Ana Carrascosa Zaragoza

Deportista nata, esta valenciana combinó el Judo con el Baloncesto pero en el Campeonato de España Infantil de Judo, se alza con la medalla de oro, lo que le hace decidirse por este último. Entre sus logros, destacamos: dos medallas europeas y una mundial en la categoría Junior; un



subcampeonato de Europa absoluto, varios Campeonatos de España y medallas internacionales; oro en la World Cup de Estonia; plata en la Super World cup de Rotterdam; Campeona de Europa en el 2008. Tras una lesión, vuelve en 2009 al circuito internacional y consigue el Subcampeonato de Europa, el Oro en la World Cup de Madrid, el Bronce en los Juegos del Mediterráneo y el Bronce en el Campeonato del Mundo celebrado en Rotterdam. Por si fuera poco, en noviembre de 2009 pone punto y final a este inolvidable año con tres medallas en las tres competiciones celebradas en la gira asiática: China, Corea y Japón donde consigue 1 plata y 2 bronce.

### Al deportista con diversidad funcional más destacado

#### Julio Mora Máñez



Es componente de la Selección Española de Ajedrez para ciegos desde el año 1993 hasta el 2000, participando en dos mundiales, el de Ustron (Polonia) y el de Logroño y una Paraolimpiada en Floreanapolis (Brasil), logrando una

medalla de bronce con la Selección y medalla de plata Individualmente en Polonia y un cuarto puesto por equipos y medalla de bronce individual en el tablero que representaba. En la Paralimpiada de Brasil fueron sextos. Ha formado parte de la Selección Internacional de Ciegos, participando en tres Olimpiadas, Ereban (Armenia), Elista (Kalmukia) y Mallorca, obteniendo un Diploma Olímpico con el equipo y el mejor resultado de un español en una Olimpiada de videntes. Desde el año 1993 y hasta la fecha es el primer jugador de la Selección Valenciana.

### **A la deportista con diversidad funcional más destacada**



#### **Anna Ortiz Sanchis**

Natural de Alginet (Valencia), se inició en el mundo del deporte como método de fisioterapia y vio en el agua que estaba en igualdad de condiciones que los niños de su edad, por eso, a los siete años empezó a prepararse para poder competir en la piscina de Campanar. La gran oportunidad le llegó en el 2003 que debutó, con tan sólo 13 años, en el Campeonato de España, donde obtuvo un oro y una plata, en las pruebas 4x50 libre y 4x50 estilos respectivamente, en la categoría Promesa. En el 2007 consiguió un oro, una plata y un bronce en las pruebas 50 braza, 50 espalda y 50 libre, en la categoría absoluta en el Campeonato Nacional por Autonomías y por Clubes, revalidó los resultados de 50 braza y 50 libre. En el 2008 fue bronce en los 50 espalda en el Campeonato Internacional de Berlín; además, obtuvo dos oros (50 braza y 4x50 estilos), una plata (50 espalda) y un cuarto puesto (50 libre) en el Campeonato de España por Autonomías. En el 2009 se proclamó Campeona de la Comunidad en tres pruebas 50 braza, 50 espalda 100 libre y en los Campeonatos Nacionales de esa misma temporada quedó entre los tres primeros lugares.

### **Al equipo o club masculino más destacado**

#### **Team Aspar**



El 2009 fue un año plagado nuevamente de éxitos para el Aspar Team. El equipo se hizo con el título de 125, por tercera vez en las últimas cuatro campañas, registrando cifras estratosféricas, y erigiéndose como referente del Mundial de Motociclismo. 26 podios, 12 de ellos victorias, incluyendo 8 dobles (dos pilotos Aspar Team de 125 subieron al podio en la misma carrera) y un triplete (los tres pilotos Aspar Team de 125 coparon el podio en Holanda). Aparte de la corona de la cilindrada de 125cc, el conjunto valenciano se alzó también con el subcampeonato. En la categoría de 250 se firmaron un total de 12 podios, 2 de ellos victorias.

### **Al equipo o club femenino más destacado**

#### **Ros Casares**



El equipo de Baloncesto ha celebrado su décimo aniversario como hace habitualmente, levantando trofeos. Durante 2009 se alzó con la Copa de la Reina, la Supercopa de España y la Liga Femenina.

**Al hecho deportivo o mejor resultado a nivel internacional**

**Centenario Fundación Levante UD**



Con el cumplimiento de los 100 años, el club está llevando a cabo diversos actos sociales, culturales y deportivos, conmemorativos de tal efeméride. Durante toda esta temporada, el Levante UD ha traspasado las fronteras de lo futbolístico participando de manera activa en otros deportes. Se creó la sección de Fútbol Sala de la entidad. Además, también se ha organizado un partido de Rugby en el Ciutat de València en el que se enfrentaron Les Abelles y La Vila en el derbi autonómico de la Liga División de Honor. En el deporte autóctono, el Levante UD también ha estado presente con la creación de Trofeu Centenari en el III Master de Pilota Ciutat de València. Además, organizó el VI Encuentro de Fundaciones de la Liga de Fútbol Profesional.

**Al medio de difusión que más y mejor haya apoyado y difundido la realidad deportiva de la ciudad**

**Las Provincias**

## **LAS PROVINCIAS** **GRUPO MULTIMEDIA**

La decidida apuesta de *Las Provincias Multimedia* por el deporte base ha merecido uno de los premios concedidos por la ciudad de Valencia. Con este galardón se reconoce la labor periodística desarrollada por el prestigioso diario valenciano y todo su grupo de comunicación a la hora de promocionar el deporte entre los más jóvenes. El jurado valora la acertada visión de la realidad deportiva local que *Las Provincias* ha sabido ofrecer a lo largo de 2009.

**Al mejor artículo o reportaje periodístico TVV**



Coincidiendo con la celebración este año del 90 aniversario de la fundación del Valencia CF, Canal 9 ofreció un amplio reportaje que realiza un recorrido exhaustivo por los momentos que han marcado la historia del club de Mestalla. El reportaje documental «València, 90 anys de sentiment» ha sido dirigido por Alberto Gil, jefe del Departamento de Deportes del Grupo RTVV, y durante más de 50 minutos repasa todos los éxitos deportivos del club valencianista relatados en primera persona por un total de 62 de protagonistas. Con un formato moderno y espectacular el programa cuenta desde un punto de vista totalmente innovador la historia de la entidad deportiva que camina ya hacia el centenario de años.

**Recaredo Agulló Albuixech y Víctor Agulló Calatayud**

*El joc de pilota a través de la premsa valenciana 1790-1909* realiza un recorrido histórico a través de lo que se podría denominar el siglo de oro de la Pelota valenciana, ya que en el siglo XIX, según refieren los autores, «la pelota fue el deporte rey de los valencianos» y no había «pueblo en el que no se jugase y en algunos de ellos con una pasión enorme». Se trata de una obra que hace acopio de una prolija y exhaustiva recopilación de fuentes, que no se limitan a la prensa escrita, ya que integran en el relato fuentes



bibliográficas, literarias, artísticas, documentos de archivo o la toponimia, entre otras muchas. *El joc de pilota a través de la premsa valenciana 1790-1909* que nos ofrecen Recaredo Agulló y Víctor Agulló es el relato de la historia de la supervivencia y adaptación a la modernidad de una práctica lúdico deportiva ancestral y universal desgraciadamente desaparecida en muchos ámbitos geográficos, cuya edad dorada esperemos que no esté en el pasado sino en el futuro.

**A la entidad no deportiva que más decididamente haya apoyado el deporte del municipio**  
**Divina Pastora**



El compromiso social ha sido la esencia de Divina Pastora Seguros desde el mismo momento de su fundación en 1957, hace ahora más de medio siglo. Por este motivo, y apoyada en su extraordinaria fortaleza financiera, esta entidad valenciana quiere fomentar los valores que guían su vida empresarial como el esfuerzo, el sacrificio o la superación, a través de su decidida apuesta por el deporte y la vida sana.

### A la trayectoria deportiva más destacada

#### Jaime Belenguer Hervás

Abanderado de las Olimpiadas de Roma de 1960, en su palmarés tiene 7 Campeonatos de España de Gimnasia Artística Masculina en los años 1959, 1960, 1962, 1963, 1964, 1965 y 1966; tres medallas de bronce en los Juegos del Mediterráneo del Líbano de 1959; medalla de bronce en potro con arcos en los juegos del Mediterráneo de Nápoles de 1963, 2 medallas de bronce en los juegos del Mediterráneo de Túnez de 1967; finalista en los campeonatos de Dortmund de 1966 y finalista en anillas y potro con arcos en la copa de Europa de Helsinki de 1967; así como una gran cantidad de triunfos en campeonatos provinciales y trofeos nacionales. A finales de 1967 preparándose para la Olimpiada de Méjico tuvo una rotura total del tendón rotuliano y tras dos operaciones más tuvo que dejar la alta competición, dedicándose en el gimnasio Valencia a entrenar a futuras promesas de la Gimnasia Artística Masculina.

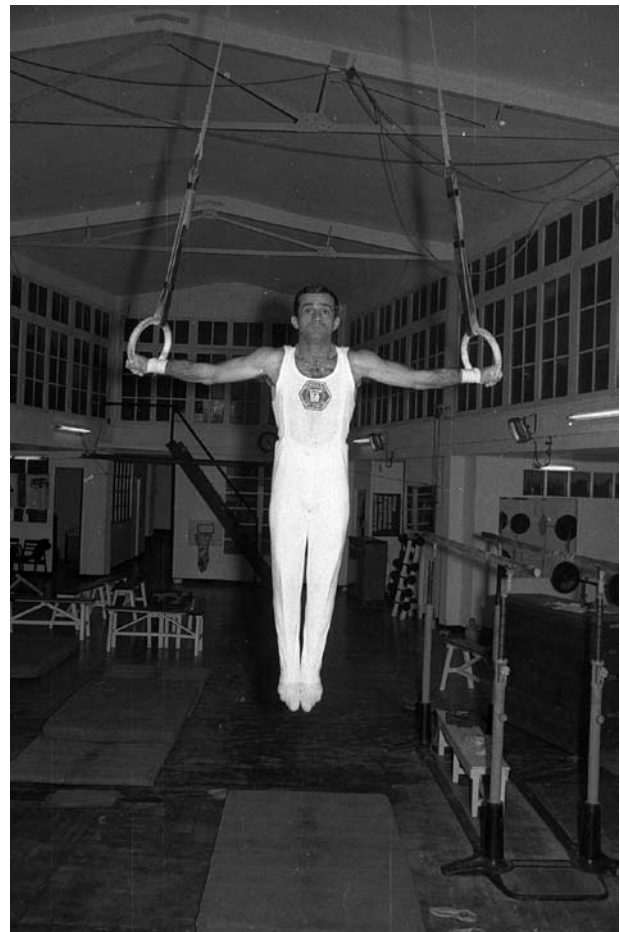









**VII**  
**Plan Estratégico del**  
**Deporte de Valencia**



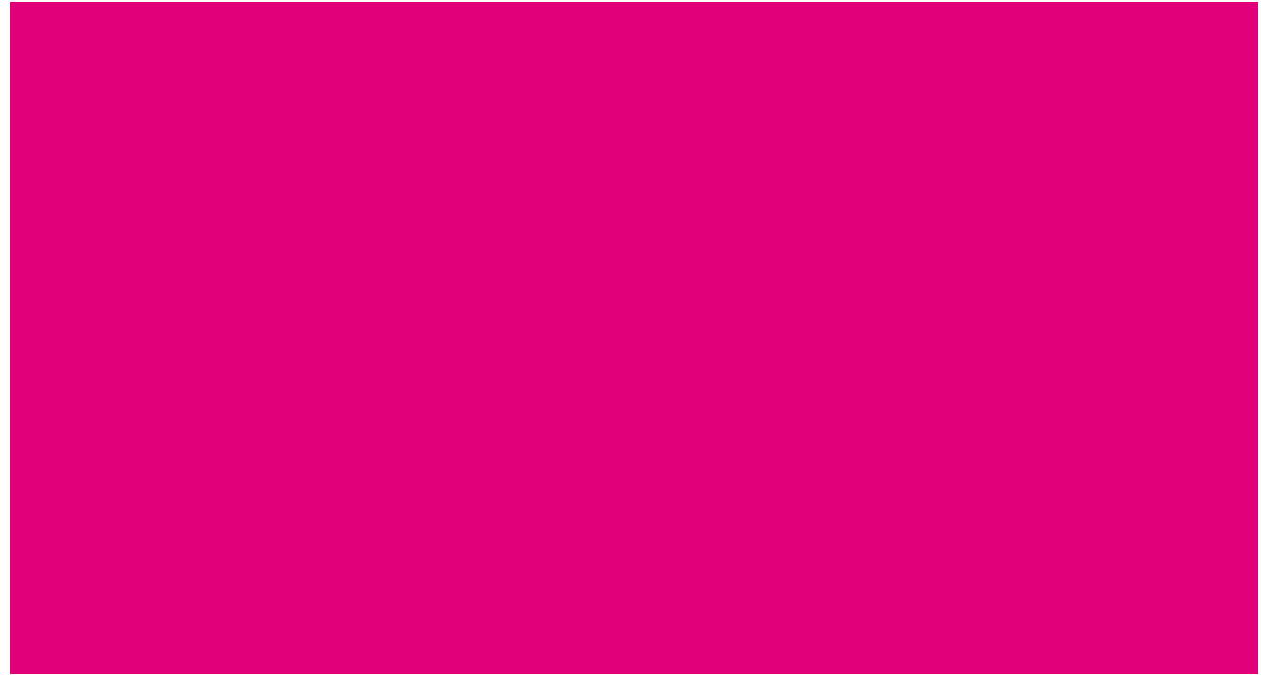

Pie de foto XXXXX

El *Plan Estratégico del Deporte de Valencia* ha consistido en un proceso de análisis y reflexión sobre la situación actual de la práctica de actividad física y deporte en Valencia, conjuntamente con el resto de agentes deportivos que intervienen, proponiendo posteriormente líneas futuras de actuación.

Dos son los objetivos que han guiado en todo momento su desarrollo:

– El objetivo principal y de competencia plena municipal ha sido el de promocionar la práctica de actividades físicas y deportivas entre los ciudadanos con el propósito de superar el actual porcentaje del 39% de población que habitualmente hace deporte al menos dos días a la semana, obtenido a través de las encuestas del CIS. Esto es, quienes practican deporte, al menos, dos veces por semana. En principio nos marcamos un ambicioso reto de incrementar este porcentaje en diez puntos.

–

– Como objetivos complementarios, y de competencia compartida con otras instituciones y entidades, se han propuesto contribuir a posicionar a Valencia como ciudad de referencia en el ámbito del deporte nacional e internacional, a través de la organización de acontecimientos

deportivos; colaborar con los demás entes rectores del deporte, a la vez que contribuir a impulsar el sector económico y de conocimiento relacionados con el mismo.

Después de analizar el sector en toda su amplitud se llegó a la conclusión de segmentar el estudio en tres grandes bloques que atendieran a la totalidad de las problemáticas que conforman el sistema deportivo de Valencia, a la vez que posibilitaran su necesario tratamiento metodológico:

- Área 1. Espacios deportivos
- Área 2. Deporte, salud y educación
- Área 3. Deporte, economía y proyección externa

A través de cada una de estas áreas se aglutina y se trata de dar respuesta a los grandes interrogantes sobre nuestro deporte que se formularon en torno a las preguntas planteadas al comienzo, y a las que se ha tratado de dar respuesta a través de las propuestas incluidas en las conclusiones obtenidas.

En diciembre de 2010 finalizó la primera fase de elaboración del Plan, el Diagnóstico, que se editó con el título de *Documento Cero* y comenzó la segunda fase, en la que se propondrán las líneas estratégicas a seguir.

European Capital of Sport  
**VALENCIA**  
2011



IA  
1

*Haz deporte con nosotros  
solo faltas tú*



**VII**  
**Valencia,**  
**Capital Europea**  
**del Deporte 2011**



La Asociación de Capitales Europeas del Deporte (ACES) trata de mantener la tradición olímpica y la difusión de los valores universales del olimpismo a nivel municipal, motivando en la sociedad los hábitos de disfrute del ejercicio, compromiso de logro, sentido de comunidad, práctica de juego limpio y mejora de la salud.

### ¿Quién concede esta distinción?

Este galardón es entregado por ACES, asociación creada en el año 1999 en la ciudad de Milán (Italia), como una organización sin ánimo de lucro. Sus actuaciones están basadas en el Manifiesto de las Capitales Europeas del Deporte y está incluida dentro del Libro Blanco del Deporte Europeo.

### ¿Qué criterios se siguen para decidir la Capitalidad Europea del Deporte?

Es objetivo primordial de ACES promover los valores universales del olimpismo a nivel municipal. Al igual que los anillos olímpicos se entrelazan entre ellos, así lo hacen los cinco objetivos de las ciudades miembros de ACES:

- Disfrute del ejercicio
- Compromiso de logro
- Sentido de comunidad
- Práctica de juego limpio
- Mejora de la salud

Estos objetivos son los que las ciudades miembros de ACES pretenden promover para toda la población, ya sean jóvenes o mayores, nacionales o extranjeros, con diversidad funcional o sin ella.

Para alcanzar estos cinco objetivos, cada año, ACES premia con el título Capital Europea del Deporte a una ciudad

Europea con más de 500.000 habitantes. Asimismo, diferentes poblaciones europeas reciben cada año la distinción de Ciudad Europea del Deporte o Villa Europea del Deporte por su contribución a la promoción del espíritu olímpico y de la actividad física y deportiva, según las líneas establecidas en los cinco objetivos citados. Además, se premian las prácticas innovadoras en las políticas deportivas municipales.

La valoración considera los esfuerzos realizados en el campo de las actividades físico-deportivas y la cultura del deporte en los últimos tres años. Estos incluyen entre otros:

- Promoción sostenida del deporte.
- Mejora de la salud a través del deporte en todos los segmentos sociales de población.
- Integración de diferentes grupos de población a través del deporte.
- Desarrollo de las infraestructuras para el deporte.
- Realización de proyectos innovadores.
- Organización de eventos y competiciones deportivas relevantes.

### Actos de Valencia 2011 en 2010

#### Presentación de patrocinadores, cartel y eventos deportivos de Valencia 2011

El 18 de octubre de 2010 en el Salón de Cristal del Ayuntamiento de Valencia tuvo lugar la presentación de los patrocinadores, el cartel y las actividades deportivas para Valencia como Capital Europea del Deporte durante el 2011.

En el acto estuvieron presente la alcaldesa de Valencia,



Pie de foto XXXXX



Pie de foto XXXXX



Pie de foto XXXXX



Pie de foto XXXXX



Pie de foto XXXXX

Rita Barberá, el Concejal de Deportes, Cristóbal Grau, y autoridades de la corporación Municipal. Así como los representantes de cada una de las marcas patrocinadoras como Coca Cola, Clasica Urbana, Cade, El Corte Inglés, La Caixa, Cleop, Banco de Valencia, Grupo CRM Rural Caja y Estrella Damm. El momento más esperado fue cuando el artista Antonio de Felipe desveló el cuadro conmemorativo de Valencia 2011 en el que reflejaba a la perfección el espíritu y valores del deporte.

También se dio a conocer los principales acontecimientos

deportivos y culturales que se iban a desarrollar durante todo el 2011.

### **Recogida de la bandera de la Capital Europea del Deporte**

El 30 de noviembre de 2010 la alcaldesa de Valencia, Rita Barberá, junto con el Concejal de Deportes, Cristóbal Grau recogieron en el Parlamento Europeo de Bruselas la bandera que acreditaba a Valencia como Capital Europea del Deporte. Este acto estuvo a cargo del presidente de la Asociación de Capitales Europeas del Deporte (ACES), Gian Francesco Lupatelli.





Pie de foto XXXXX



Pie de foto XXXXX



Pie de foto XXXXX

### Recepción de la Bandera de la Capital Europa del Deporte en Valencia

El 2 de diciembre de 2010 se hizo entrega, por parte de las autoridades, de la bandera acreditativa de Valencia 2011 a los valencianos. El acto, que tuvo lugar en el Complejo Deportivo Cultural La Petxina, contó con la presencia de numerosos deportistas valencianos o vinculados con el deporte en Valencia. En las instalaciones del Complejo se realizó un acto emotivo en la que se nombraron once embajadores para dar a conocer la capitalidad por todo el continente europeo. Los deportistas escogidos



Pie de foto XXXXX



Pie de foto XXXXX



Pie de foto XXXXX



Pie de foto XXXXX



Pie de foto XXXXX



Pie de foto XXXXX



Pie de foto XXXXX



Pie de foto XXXXX



Pie de foto XXXXX

